crónica
FIRME JUNTO AL PUEBLO
1ª EDICION DE LA MAÑANA
EL DIARIO DE MAYOR CIRCULACION EN EL PAIS
Año XX - Buenos Aires, Sábado 29 de Octubre de 1983 - Nº 6643 - $a 4.
RECARGO VIA AEREA $a 0,50.-

AL MEDIODIA CESARA EL ESTADO DE SITIO Y HABLARA BIGNONE

LUDER: 1.500.000 (EN EL OBELISCO)
ALFONSIN: 300.000 (MONUMENTO A LA BANDERA)

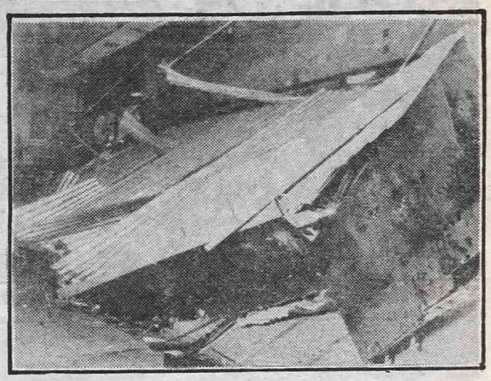

Un multitudinario acto realizó ayer el Partido Justicialista cerrando su campaña electoral, en la Avenida 9 de Julio, en el que fue único orador su candidato presidencial, doctor Italo Luder. Varios manifestantes cayeron de un toldo de chapa, resultando heridos.

El radicalismo cerró su lucha electoral en Rosario (en torno al Monumento la Bandera) siendo su principal orador Raúl Alfonsín.

DESDE NOVIEMBRE AUMENTO DEL 22% A ESTATALES Y ADICIONAL DE $a 400

FRENO A LAS EXPORTACIONES: 35.000 MILLONES DE DOLARES, EVAPORADOS

HOY, A LAS 16.30, ATLANTA-QUILMES Y TIGRE-ESPAÑOL; NO JUEGA LA "C"

"PERONAZO": FESTIVO Y

Según las Estimaciones Extraoficiales Hubo Alrededor de 1.500.000 Personas

Presencia de embarazadas y niños de todas las edades.

Réplica: gigantesco cartel de "ex radicales" con Luder.

En el mayor acto público nunca realizado en esta Capital —estimaciones extraoficiales indicaron en más de 1.500.000 de personas— **el peronismo cerró anoche su campaña electoral frente al Obelisco, donde enfervorizados partidarios descontaron su triunfo frente al radicalismo en los comicios de mañana y aclamaron hasta el delirio a su candidato Italo Luder, quien prometió que, mañana por la noche, será "el presidente electo de los argentinos".**

Luder exhortó a **"que nadie se equivoque en esta hora decisiva para la Nación. La característica de una sociedad moderna es la participación en lo económico, en lo social, en lo político y en lo cultural. Y desde hace 38 años la bandera de la participación está en el peronismo"**, afirmó. **"Donde están los hombres de la democracia** —preguntó a la imponente multitud el candidato peronista—, **en los que hemos sido perseguidos, encarcelados y vilipendiados por las dictaduras militares o en los que ofrecieron funcionarios a esas mismas dictaduras militares".**

La muchedumbre que se extendió fundamentalmente a lo largo de la Avenida 9 de Julio desde el Obelisco hasta llegar casi a Plaza Constitución, cubriendo casi un kilómetro y medio, y desbordó por las calles laterales, vitoreo con fervor a los dirigentes justicialistas, arracando lágrimas de sus ojos en los momentos más emotivos del acto, cuando habló Luder, quien se sacó el saco y habló en mangas de camisa.

Luder terminó su discurso pidiendo a los peronistas que el domingo **"voten disciplinadamente"** las listas completas presentadas por el partido en cada localidad y nombró uno por uno a todos los candidatos a gobernador.

Luder puntualizó al cerrar su campaña electoral que era su último discurso como candidato y prometió que el domingo por la noche dirigirá un mensaje al país como presidente de la Nación.

"Acá está el peronismo —enfatizó— **dispuesto a asumir los deberes que han rehuido las minorías usurpadoras durante siete años de vasallaje económico y de autocracia".**

A lo largo de todo el acto en ningún momento fue mencionada por los altoparlantes **Isabel Perón**, quien tampoco fue nombrada por el candidato en su alocución.

En esa parte de su discurso, que interrumpió por la multitud, que coreó estribillos como **"se va a acabar, se va a acabar, la dictadura militar"** y **"paredón, paredón, para los milicos que vendieron la Nación".**

"Durante siete años —dijo Luder—, **un régimen autoritario impuso una rígida disciplina social prohibió la actividad política, quebrantó la seguridad jurídica y desató una represión fuera de la ley".**

"Esta es la respuesta a esos siete años —añadió—, **esta es la respuesta del justicialismo y a la derrota definitiva de toda la dictadura militar".**

El candidato peronista fue acompañado en el palco por el candidato a vicepresidente, **Deolindo Felipe Bittel, Herminio Iglesias, Lorenzo Miguel y Saúl Ubaldini,** entre otros dirigentes.

Luder comenzó a hablar a las 20,19 y su breve discurso, en cuyo transcurso pidió un minuto de silencio por Perón, Eva Perón y **"los muertos por la patria"**, fue interrumpido en 19 oportunidades por las aclamaciones de la multitud.

Durante la concentración no se registraron desórdenes, salvo algunos incidentes aislados **"de escasa trascendencia"**, según informó la policía, y solo se vivieron algunos instantes de tensión, sin consecuencias ulteriores, cuando dos columnas, una de **"intransigencia y movilización"** y otra de la UOM, trataron de ocupar el mismo sitio, cerca del palco.

Luder expresó que no podía **"dejar sin respuesta la campaña que se ha dirigido contra el peronismo".**

"Nadie duda —subrayó— **todos sabemos que con tremendismos verbales no se puede torcer la ubicación histórica de las diversas fuerzas políticas a través de nuestras crisis institucionales".**

Se preguntó, luego **"dónde están los campeones de la democracia" puntualizando las actitudes del peronismo y las que habían adoptado otras fuerzas políticas, a las que aludió en forma genérica, sin identificarlas".**

El comercio y las actividades burocráticas cesaron prácticamente a las cinco de la tarde en la zona céntrica.

A partir de las 15, el centro fue adquiriendo características particulares, dado que la policía había cerrado el tránsito en una amplia superficie alrededor del Obelisco y columnas de manifestantes comenzaban a converger a la Plaza de la República. La policía, tomando precauciones por posibles incidentes, montó operativos apostando tres carros de asalto sobre la Plaza de Mayo, frente a la Casa de Gobierno, dos frente al Ministerio de Econo-

Ataúd simbolizando 'entierro' de aspiraciones de Alfonsín.

Quema simbólica: un muñeco "imperialista" yanqui.

HUMOR POLITICO

● Contrarréplica: Ahora "Ex Radicales" con Luder

—El jefe de la Policía Federal, general Juan Butista Sasiaiñ, subió a la terraza del edificio del Ministerio de Obras y Servicios Públicos, sito en la intersección de las Avenidas 9 de Julio y Belgrano, para contemplar desde allí la impresionante multitud reunida por el justicialismo. Lo hizo durante cinco minutos, y mientras estaba en ese lugar se le acercó el ministro Conrado Bauer. Este le preguntó si se habían registrado actos de violencia, a lo que el jefe de la policía respondió negativamente.

* * *

—Unas 2.000 personas se situaron cerca del palco oficial con un cartel que mostraba esta leyenda: "Ex radicales que apoyan a Luder". Fue evidente la respuesta al cartel levantado el miércoles último en el acto radical con la leyenda que rezaba "Ex peronistas con Alfonsín".

* * *

—Otro grupo de manifestantes peronistas quemó en las inmediaciones del palco un cartel que decía "Ahora Alfonsín", en un acto simbólico.

* * *

—En la intersección de las avenidas 9 de Julio y Belgrano se encontraron una columna de la corriente justicialista de Intransigencia y Movilización, cuyo líder es Vicente Leónides Saadi, y otra formada por unidades básicas de Quilmes. Las diferencias de posición son bien conocidas, pero no hubo enfrentamiento sino algunos insultos y forcejeos tras los cuales cada una ocupó su lugar en la imponente concentración.

* * *

—La concurrencia fue tan grande que no había espacio para ella. Por eso, algunos simpatizantes peronistas empezaron a subir por las estructuras tubulares que sostenían los palcos de la prensa. Los periodistas allí destacados temieron entonces por la estabilidad del tablado y prefirieron bajar.

* * *

El doctor Italo Argentino Luder y el escribano Deolindo Felipe Bittel estuvieron reunidos, antes del acto, en la habitación número 705 del hotel "República", con los dirigentes sindicales Lorenzo Miguel, Diego Ibáñez y Rodolfo Ponce. Los demás dirigentes sindicales esperaron el momento del acto en el piso 4º del mismo hotel, frente al Obelisco, entre ellos el secretario general de la CGT-RA, Saúl Ubaldini.

* * *

—A las 19.15, por los altoparlantes instalados en la avenida 9 de Julio se dijo que, según estimaciones de la Policía Federal, había a lo largo de esa arteria más de dos millones de personas, a lo que la multitud respondió con el grito de "Y llora, y llora, Alfonsín, llora". Más o menos a esa hora, en fuentes policiales se estimaba la concurrencia en unas 300.000 personas, y algunos periodistas opinaban que había alrededor de 400.000, según la agencia "Diarios y Noticias".

* * *

—A eso de las 19.20 apareció en la esquina de 9 de Julio y Belgrano el candidato a gobernador de la provincia de Buenos Aires, Herminio Iglesias, sobre el techo de un camión y escoltado por un grupo de gauchos a caballo. La muchedumbre lo acompañó al grito de "Herminio, gobernador".

MULTITUDINARIO ACTO

Impresionante imagen de la multitud que colmó la Avenida 9 de Julio, a lo ancho y a lo largo, desde el Obelisco hasta casi Constitución.

mia y otros dos en otro lugar próximo a la Casa Rosada.

A las 16, en la Avenida 9 de Julio, ya podían contabilizarse más de cien mil personas, entonando estribillos peronistas que alcanzaron emotividad cuando fue propalado por los altoparlantes un mensaje dirigido el 1° de mayo de 1952 por el entonces presidente Juan Domingo Perón.

Posteriormente se transmitieron otros discursos de Perón y Eva Perón.

Las consignas peronistas eran, entre otras: **"Vea qué cosa más bonita, salieron a la calle los muchachos peronistas", "Olé, olá, si éste no es el pueblo, el pueblo dónde está".**

La marcha **"Los muchachos peronistas"** era cantada cada vez que se incorporaba una de las tantas columnas que llegaban desde los cuatro puntos cardinales.

El palco, ubicado en la Plaza de la República, de cara al sur, que fuera el mismo desde el que anteayer habló el candidato radical Raúl Alfonsín, fue engalanado con una gran foto de Perón y banderas de distintos países latinoamericanos.

Unos 15 metros del tradicional Obelisco —de 125 metros de alto— fueron ocupados por los afiches que promocionan a la fórmula partidaria Luder-Bittel.

Pero la concentración mostró predominio de fotografías y alusiones a las figuras históricas del peronismo, el general Perón y Eva Perón.

Desde temprano fue posible advertir adhesiones de numerosos gremios, portadas por obreros que llegaron al lugar en su mayoría en micros especiales y en camiones.

Adhesiones de UPCN, trabajadores de YCF, **Sanidad, Junta Nacional de Granos, UTEDYC, SOMU, Prensa, Automóvil Club, Textiles, Bancarios, Construcción, Luz y Fuerza, Municipales, Comercio, Seguro y Transporte.**

Un cartel muy aplaudido fue el que portaba un grupo de jóvenes en el que podía leerse **"ex UCR línea Balbín, votamos a Luder. La Plata".**

Otro rezaba **"la agresión alfonsinista la termina el pueblo peronista".**

A las 16.30 el candidato a gobernador de la provincia de Buenos Aires, **Herminio Iglesias**, al salir de su cuartel general en la avenida Belgrano hacia el hotel República, donde estaba concentrada la cúpula peronista, vaticinó que se juntarían **"dos millones de compañeros".**

Una pareja de ciegos del barrio de Almagro, portando banderitas peronistas con el emblema justicialista, fue muy aplaudida cuando llegó por la Avenida de Mayo.

Cerca de las 17 en Avenida de Mayo y 9 de Julio comenzó a concentrarse una columna de la fracción Interna Intransigencia y Movilización con sus banderas negras con letras rojas y las inscripciones **"patria o muerte"** y **"Liberación o dependencia".**

Los judiciales llegaron con una bandera que decía **"el ex peronismo es un invento de Coca Cola".**

La concentración permitió a algunos lúcidos comerciantes obtener buenos ingresos por la venta de remeras con las inscripciones **"Luder presidente" y "Herminio es pueblo".**

En los canteros de la avenida los manifestantes podían comprar sabrosos sandwiches de chorizo y refrescos.

Banderas y prendedores con el rostro de Luder eran vendidos a precios que oscilaban entre los cinco y diez pesos.

Mientras gruesas columnas continuaban llegando los peronistas entonaban cánticos partidarios y otros destinados al adversario, entre ellos uno que decía "Alfonsín, Alfonsín, vas a ser presidente, presidente de titanes en el ring".

Columnas que ingresaban por Avenida de Mayo divisaron a Antonio Cafiero, a quien invitaron a saltar con ellos en el centro de la calzada y cantar **"¿Si este no es el pueblo, el pueblo dónde está?".**

Otros carteles destacados decían **"Chascomús (ciudad de Alfonsín) con Luder"** y **"Familiares de presos y desaparecidos peronistas".**

El locutor oficial **Juan Carlos Rousellot** fue presentando a numerosos artistas que apoyan la causa peronista, entre ellos **Libertad Leblanc, Oscar Casco,** quien tomando el micrófono recordó que conoció personalmente al general Perón, **Luis Ordóñez,** el cantante de tangos **Roberto Maina y Néstor Fabián.**

En los puestos de gaseosas los vendedores dijeron que expendían la Coca Cola a tres pesos más que el día del acto radical, porque en aquella oportunidad **"Alfonsín consiguió las bebidas gratis".**

Un momento de tensión se vivió cuando a las 18, una columna de Intransigencia y Movilización, integrada por unas 300 personas intentó ganar la cabecera frente al palco, pero fue desplazada por otra mucho más numerosa, de la UOM.

En ese momento pudo verse a un grupo de jóvenes portando un ataúd envuelto en una bandera radical.

Al acto asistieron los ex futbolistas **Enrique Omar Sívori y José Omar Pastoriza** y fue leída una adhesión del arquero **Ubaldo Fillol.**

También adhirió desde París la cantante **Mercedes Sosa.**

Finalizado el acto, el candidato presidencial justicialista, Italo Luder se retiró del lugar en una ambulancia, que tomó por Diagonal Norte en dirección a los Tribunales. Consultados dirigentes políticos, la razón de la utilización de ese medio, señalaron que lo hizo "por razones de seguridad".

En tanto el dirigente de las "62 Organizaciones", **Lorenzo Miguel,** que fue duramente silbado y abucheado durante la multitudinaria concentración, se dirigió hacia el Hotel República, mientras cruzaba saludos con las personas que encontraba a su paso.

Y "QUEMAZONES"

● Avión con Letreros Luminosos Sobrevoló el Acto

Los partidarios de Herminio Iglesias mostraron su buen humor sin resentimientos al repetir a coro la frase "conmigo o sinmigo vamos a ganar", atribuida al candidato a gobernador de la provincia de Buenos Aires. "Somos la patota del doctor Herminio Iglesias —decían—, que este año conmigo o sinmigo las elecciones vamos a ganar".

* * *

—El dirigente gremial Lorenzo Miguel fue abucheado una vez más cuando arribó al palco instalado al pié del Obelisco para participar en el acto. Ya estaban allí Luder, Bittel y Ubaldini.

* * *

—Alfonsín fue el blanco predilecto de las consignas coreadas por los justicialistas. Uno de los manifestantes llevaba una pequeña caja mortuoria con la leyenda "Ahora Raúl Alfonsín". La caja estaba abierta en la parte superior, y mediante una soga se movía el interior y se hacía subir, alternativamente, un cartón con la figura del líder radical. En las avenidas de Mayo y 9 de Julio se quemó una bandera con los colores del radicalismo, todo esto en medio de un clima de alegría.

* * *

—Frente al palco de las autoridades se quemó un muñeco con la figura del Tío Sam envuelto en la bandera de los Estados Unidos, del tamaño de un hombre. Cerca de ahí se alzó una figura de un metro de alto con cuerpo de gorila y la cara de Alfonsín, muñeco que presentaba los colores de la bandera estadounidense y la inscripción "Tome Coca-Cola" y que fue destruido por los simpatizantes peronistas.

—Sobre el palco de las autoridades voló anoche un avión que en la parte inferior llevaba un cartel luminoso con la leyenda "Vote Luder", y otra: "Herminio".

* * *

—Cuando concluía el acto, Herminio Iglesias prendió fuego, desde el palco, a una corona con los colores de la UCR. Entretanto, Luder se retiraba del tablado en una ambulancia, para evitar las aglomeraciones.

* * *

—En uno de los palcos instalados en la Plaza de la República se ubicaron los bombos, con la intención de dirigir desde allí la percusión de los concurrentes y sus cantos, pero la multitud era tan grande que todos los esfuerzos en ese sentido resultaron vanos.

* * *

—Muchos concurrentes eligieron, para ubicarse, los toldos metálicos de tres comercios. El peso fue excesivo, los toldos cedieron y sus ocupantes tuvieron que pagar con heridas, por suerte leves, las consecuencias de su audacia.

* * *

—El anunciador del acto mencionó una por una a todas las autoridades justicialistas presentes en el palco. Hubo una omisión: la del nombre del vicepresidente primero del consejo nacional, Lorenzo Miguel.

* * *

—Saúl Ubaldini coreó con ganas los estribillos de la multitud contra la "dictadura militar", y los apoyo con movimientos de las manos.

Iglesias prende fuego a una corona y un féretro de la UCR.

"UN PODER CIVIL CON

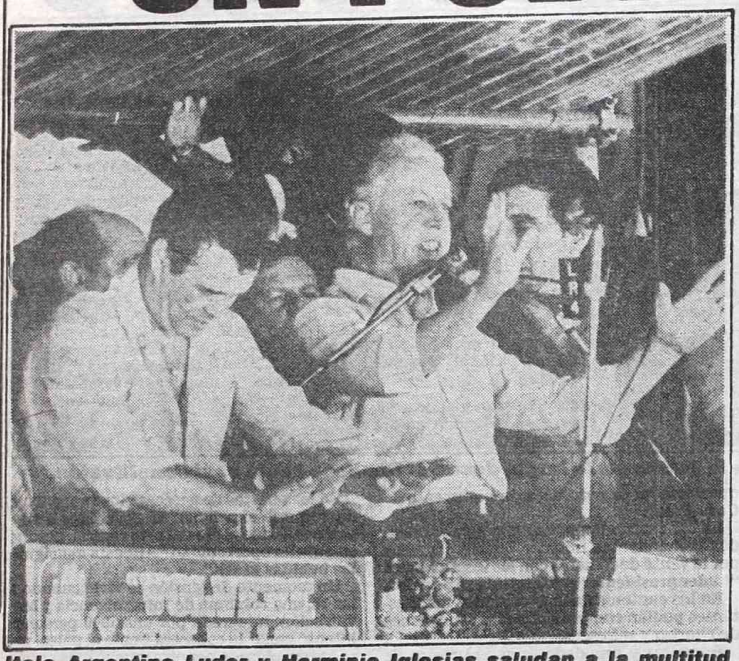

Italo Argentino Luder y Herminio Iglesias saludan a la multitud desde el palco instalado junto al Obelisco. Una tremenda ovación.

"Asegurar la Paz y la Seguridad"

El candidato presidencial del peronismo, **Italo Luder**, anunció anoche el establecimiento de un segundo **"Proceso de reorganización nacional"**, en caso de ganar el domingo, y se comprometió a conducirlo **"sin condicionamientos y sin compromisos, sin interferencia de ninguna naturaleza.**

"Lo sabe mi partido —acotó— **lo sabe mi movimiento y están dispuestos a apoyar todas las medidas tendientes a recrear un poder civil fuerte con autoridad, capaz de elevar una jefatura institucional por encima de todas las banderas políticas para asegurar la unidad y la paz de todos los argentinos".**

Luder denunció en su discurso, por otra parte, la existencia en el país de una **"mentalidad pequeña burguesa declamativa y vacía"**, así como **"los ataques injustos"** dirigidos contra su partido durante la campaña que cerró esta medianoche.

"No esperaba —dijo— **el ataque y el cargo de totalitario, cuando nosotros nos declaramos públicamente tributarios de la doctrina social de la Iglesia, y por lo tanto respetuosos de la persona humana".**

"No esperaba —añadió— **el ataque dirigido a un supuesto avance sindical, porque no es exacto y lleva embozado un sentido peyorativo para el sector obrero".**

En la parte final de su discurso, Luder reiteró su decisión de supeditar las Fuerzas Armadas a la autoridad presidencial, previsto en el artículo 86 de la Constitución Nacional.

Subrayó que también tendría **"que acatar las órdenes del Presidente de la República y ajustarse a las disposiciones del Congreso de la Nación en el marco del cumplimiento de la ley".**

"Esto —acotó— **alcanza a todos los factores de poder, vamos a una democracia pluralista, madura, donde cada sector ocupa el lugar que le corresponde en el conjunto, y el presidente de la República es el árbitro en los conflictos intersectoriales".**

El texto del discurso de Luder es el siguiente:

"Acá está el peronismo conciente de su responsabilidad como fuerza mayoritaria. Acá está el peronismo dispuesto a asumir sus deberes que han rehuido las minorías usurpadoras tras siete años de vasallaje y de autocracia.

"Junto a nosotros, como siempre, las grandes mayorías populares que se han mantenido fieles a la causa de la Nación, demostrando una vez más que tenía razón el general Perón, cuando decía que lo mejor que tenemos es el pueblo.

"Durante 7 años un régimen autoritario impuso una rígida disciplina social, prohibió la actividad política, quebrantó la seguridad jurídica y desató una represión fuera de la ley, que vulneró los fundamentos éticos del estado en el uso de la fuerza.

"Esta es la respuesta a esos 7 años, esto no es solo la concentración de un partido políti-

Vista del estado en que quedó el techo, al caer por exceso de peso, sobre simpatizantes peronistas.

El servicio médico funcionó perfectamente. La atención de los heridos se realizó con prontitud.

Hubo Ocho Heridos Durante la Concentración

CAYO UN BALCON POR EXCESO DE PESO; UN COMERCIANTE, A LOS TIROS

Ocho personas resultaron heridas por distintos motivos en la concentración. Cuatro menores y tres mujeres mayores se lesionaron al caer del balcón de un edificio ubicado en Carlos Pellegrini 313, desde un segundo piso al primero, por exceso de peso a raíz de la gran cantidad de personas que se ubicaron en la estructura para ovservar el acto proselitista.

El hecho se produjo aproximadamente a las 19.45 en Carlos Pellegrini 313, donde se encuentra la casa deportiva "Gesell" y las estimaciones policiales consignaban dos personas con heridas de consideración, y las demás con contusiones varias.

Los heridos fueron trasladados inmediatamente a un nosocomio cercano al lugar del hecho en dos ambulancias.

El rescate de las víctimas fue realizado por un cuerpo de bomberos, que halló a cuatro menores y tres mujeres bajo los escombros de un balcón que acababa de desplomarse contra el primer piso del edificio.

Un enfrentamiento entre un comerciante —no identificado— y un grupo de manifestantes produjo el octavo herido, quien debió ser hospitalizado después de una violenta riña protagonizada en Carlos Pellegrini y Sarmiento.

El comerciante, un hombre mayor dueño de un negocio ubicado en la zona céntrica de esta ciudad, fue despojado de su reloj pulsera cuando se apresta a ingresar al local, aproximadamente a las 17.

La policía agregó que una vez consumado el robo por parte de la patota, el dueño del negocio corrió inmediatamente al interior y se apoderó del arma, con la cual se instaló en la puerta a la espera de individualizar al grupo.

Al parecer logrado su propósito, el individuo abrió fuego tras lo cual fue prácticamente linchado por otros simpatizantes peronistas que pasaban por el lugar, resultando con heridas de diversa consideración que requirieron su traslado al hospital Argerich.

Los heridos de bala fueron trasladados en automóviles particulares a otros nosocomios que la policía no había podido establecer hasta pasadas las 22.30.

● DOS HERIDOS GRAVES

También dos personas resultaron con heridas de gravedad, otras cuatro con cortes varios y un empleado de la agencia Diarios y Noticias (DYN) fue golpeado en diversos incidentes registrados en la zona del Obelisco.

Otras cuatro resultaron con diversos cortes y heridas en el cuerpo, aunque no fue necesaria la intervención de ambulancias para atenderlas.

En tanto, un empleado de DYN que pretendió ingresar al "Hotel República", donde se encontraban los candidatos a presidente y vice por el justicialismo, Italo Luder y Deolindo Bittel, fue objeto de empujones y golpes en el acceso del mismo.

Al grito de **"no se puede entrar"**, tres personas que presuntamente cumplían tareas de custodia en la entrada del hotel le negaron primero el ingreso al mismo, lo empujaron y finalmente, le propinaron golpes de puño, aunque sin producirle lesiones.

Mientras tanto, otras avalanchas se producen continuamente en la zona del palco y hubo algunos desmayados y contusos.

Un principio de incendio se produjo en el edificio abandonado de Avenida Roque Sáenz Peña al 900 que había sido ocupado por simpatizantes justicialistas.

La rápida intervención de una dotación del cuerpo de bomberos dominó rápidamente el siniestro, pero se vivieron momentos de tensión ya que los servidores públicos debieron forzar la puerta de entrada que se había bloqueado para permitir la salida de los ocupantes.

Una camioneta de la Municipalidad de Buenos Aires atropelló a un individuo hasta ahora no identificado, en la esquina de Perú y Avenida de Mayo y el desconocido se encuentra gravemente herido, informaron fuentes policiales. Presumiblemente, el herido era uno de los asistentes al acto.

● OTROS INCIDENTES

Otros dos incidentes se anotaron en torno al Obelisco. En uno de ellos fueron detenidas 82 personas, acusadas de agredir a un móvil de la Policía Federal en Avenida del Trabajo y la autopista. Un suboficial resultó herido y debió ser hospitalizado primeramente en el hospital Churruca y luego en el Santa Lucía. Otro móvil persiguió al camión cercándolo en Avenida La Plata y autopista, deteniendo a sus ocupantes. En el procedimiento, realizado por personal de la comisaría 40, fueron secuestradas, además, 15 damajuanas de vino.

INTERFIEREN ONDA DE UNA EMISORA

El presidente de Radiodifusora Buenos Aires, permisionaria de LR4, Radio Splendid, Ingeniero Juan Angel Chamero denunció interferencias en la transmisión del discurso del candidato a la presidencia del Partido Justicialista, doctor Italo Argentino Luder. Señaló Chamero, que en repetidas oportunidades la transmisión fue interferida por un conocido jingle

Puntualizó el presidente de Radio Splendid que este tipo de actos solo logra favorecer a una minoría que atenta contra la democracia en la que está empeñado todo el pueblo argentino.

Como se recordará, en ocasión del acto de la UCR en el Obelisco, una periodista de esa emisora fue "acusada" por afirmar que había sólo 80.000 personas.

FUERTE AUTORIDAD"

Anunció Luder "Un Segundo Proceso de Reorganización Nacional"

co, esta es la respuesta de la victoria del justicialismo y la derrota definitiva de todas las dictaduras militares".

"Es la última oportunidad en que me dirijo a ustedes, como candidato presidencial del justicialismo, el domingo a la noche les dirigiré un mensaje como presidente de la Nación.

"Es éste el último acto público de esta campaña endurecida por las coyunturas de la lucha que desgraciadamente por la aparición de algunos prejuicios, que creíamos definitivamente superados en la Argentina, pero que han vuelto a reflotarse con la especulación electoralista, he querido preservar para el futuro gobierno constitucional que tengo que presidir, un margen de convivencia política, pero no puedo dejar sin respuesta la campaña que se ha dirigido contra el peronismo. Es necesario el esclarecimiento a la opinión pública, para que pueda evaluar la situación política y pueda tomar una madura decisión en defensa de los intereses del país.

"Les pido un minuto de silencio, en memoria del general Perón, de Eva Perón y de todos los caídos en la lucha por la Patria.

"Nadie duda, todos sabemos, que con tremendismo verbal no se puede torcer la ubicación histórica de ls distintas fuerzas políticas a través de nuestras crisis institucionales, pero con todo es necesario hacer algunos esclarecimientos. Digamos desde acá a los campeones de la democracia, dónde están los hombres de la democracia, en los que llegaron al gobierno siempre en brazos del pueblo de las grandes fuerzas populares o los que llegaron con la proscripción de las grandes mayorías, violando el compromiso asumido en la asamblea de la civilidad.

"¿Dónde están, compañeras y compañeros, los hombres de la democracia en los que hemos sido perseguidos, encarcelados, vilipendiados por las dictaduras militares, o en los que ofrecieron funcionarios a esas mismas dictaduras militares?

"¿Dónde están, por fin, los hombres de la democracia: en los que defendieron las organizaciones gremiales que permitieron alcanzar las reivindicaciones del trabajador o los que toleraron la destrucción de las organizaciones gremiales y el saqueo a mansalva de sus obras sociales para cobrarse una torpe revancha con matices electorales después de 30 años de repudio del pueblo?

"¿Dónde están los campeones de la democracia, en los que hemos dado al pueblo un salario justo, retribución adecuada, cobertura sanitaria, orden previsional, asociaciones donde fueron respetados dentro de la comunidad o aquellos que dividieron a los obreros, que provocaron a todos los sectores gremiales y olvidaron las conquistas y que fueron aliados de todas las oligarquías, que destrozaron la obra social y la conquista cumplida por el peronismo?

"Que nadie se equivoque: en esta hora decisiva para la Nación, la característica de la democracia es la participación en la economía, en lo social, en lo político, en lo cultural y desde h ace 28 años la bandera de la participación está en manos del peronismo. Que nadie se confunda con respecto al verdadero rumbo histórico de esta fuerza, que ha rechazado todas las acechanzas que ha sido capaz de recrear una esperanza para una patria mejor a todos los hombres con hambre y sed de justicia a una jornada de liberación nacional para establecer una nación justa, libre y soberana, como quería Perón.

"En 1946, el peronismo integra al sector obrero a la participación política al consumo y a la producción moderna.

"En 1947, el primer gobierno del general Perón le da el voto femenino y amplía la participación política a la mujer argentina, la jerarquiza en el plano laboral, igualándola con el hombre en materia de retribución y de niveles jerárquicos a igual capacidad. Nosotros ahora, seguimos queriendo para la mujer un rol protagónico en una sociedad moderna y aspiramos a una patria potestad compartida, para que la mujer argentina además de brindar su esfuerzo al hogar, tenga el derecho de decidir también sobre el futuro de sus hijos.

"Esta es la obra del peronismo para consolidar una auténtica democracia, la democracia no se hace con retórica ni con discursos se hace con el salario justo, con el respeto al trabajador con la participación de los estamentos de menores recursos, con la incorporación a una comunidad que se realiza globalmente de todos los sectores como quería el general Perón que se realizaran todos y cada uno en una comunidad solidaria, integrada y justa para todos sus componentes.

"A mí me sorprende que algunos sectores políticos no puedan superar la mentalidad pequeño-burguesa declamadora y vacua y que no comprendan que la democracia se conquista en el plano social, que significa levantar a todos los ciudadanos a una distribución equitativa de la riqueza social, que no comprendan que banderas de democracia social está en la gran fuerza popular que fundó el general Perón.

"Yo esperaba en esta campaña política una crítica levantada y un legítimo pluralismo que avanzara sobre las discrepancias con respecto de nuestra posición doctrinaria, a nuestro programa y a nuestra propuesta pero no los ataques injustos tendientes a distorsionar la verdadera situación política del país; no esperaba el cargo de antidemocrático cuando hemos demostrado en una reorganización partidaria que las consultas de las bases estableció los candidatos y dirigentes de partido; no esperaba el ataque dirigido a un supuesto avance sindical, porque no es exacto, y lleva endosado un sentido peyorativo para el sector obrero".

Otro de los heridos es colocado en la ambulancia para su traslado a un centro asistencial.

Médicos y enfermeros prestan rápida atención a otro de los heridos en la caída del balcón.

FELICITACION PARA PERSONAL POLICIAL

Con motivo del desempeño de la Policía Federal durante la campaña proselitista, el general de división **Juan Bautista Sasiaín**, dirigió un mensaje al personal superior y subalterno de esa fuerza destacando **"el correcto desempeño evidenciado y la eficiencia, entusiasmo, imparcialidad política, inteligencia para resolver los innumerables problemas presentados dentro de un clima de tranquilidad, orden y respeto, son algunas de las circunstancias que destacó y que señalan por un lado el gran sentido republicano de los hombres de la institución y por otro el alto grado de profesionalismo de la fuerza que comandó".**

Para finalizar el jefe de la policía afirmó: **"Insto a todos a continuar por este camino en la seguridad que ello constituye un hecho trascendente en la vida política de la Nación y que afianza la misión preponderante que le cabe a la policía como fuerza del Estado nacional".**

Silbidos y Abucheos

A GRUPO "MONTONERO"; QUEMAN BANDERA

Una columna de carteles rojos y negros del grupo **"Montoneros"** ingresó a la 9 de Julio por Avenida de Mayo, pero fue abucheada y silbada por la mayoría del público presente en el acto peronista del Obelisco.

La columna tenía unos 200 metros de extensión y exhibían los clásicos carteles de **"Montoneros"** con el conocido lema **"Patria o muerte"**.

Por su parte integrantes de la Juventud Peronista quemaron una bandera norteamericana y otra representativa de Raúl Alfonsín, mientras portaban un estandarte que rezaba **"Montoneros"**, en la zona de Avenida de Mayo y su intersección con Piedras.

Los jóvenes se desconcentraban junto con simpatizantes del sector **"Intransigencia y Movilización Peronista"**, luego de haber participado en el acto con el que el **Partido Justicialista** cerró esta noche su campaña electoral.

La policía debió adoptar un dispositivo de seguridad frente a la Casa Rosada para disuadir a un grupo de 1.000 manifestantes justicialistas que se acercaran a sus puertas, pasadas las 21.

Estos se alejaron Dde la calzada ubicada frente a la Casa de Gobierno, cuando los integrantes del cuerpo de gases de dos carros de asalto tomaron posiciones a lo largo de la vereda que da sobre Balcarce. Luego de entonar estribillos partidarios y contrarios al gobierno militar, se alejaron del lugar portando sus estandartes, banderas y tambores.

Más tarde unas 2.000 personas y otros centenares que descendían de los colectivos especialmente fletados para el acto convergieron sobre Plaza de Mayo, donde gritaron consignas contrarias al gobierno, mientras por Avenida de Mayo y Diagonal Norte confluían nuevos grupos.

La concentración de los primeros grupos de simpatizantes peronistas en Plaza de Mayo se dispersó levemente cuando efectivos del cuerpo de policía motada llegaron al histórico paseo, pero el arribo al lugar de nuevos contingentes hizo renacer la dureza de los cánticos antigubernamentales.

"Volveremos, volveremos" y **"Milicos reventados"**, así como otras de contenido irreproducible, eran las consignas más coreadas en la Paza de Mayo.

Cabe consignar que desde las 15 horas se habían apostado en las inmediaciones de la Casa de Gobierno tres carros de asalto de la Policía Federal, cuyos integrantes portaban armas largas. Efectivos de la caballería también tomaron ubicación en inmediaciones de la Plaza Colón, en ropa de fajina. También se observó que varios patrulleros recorrían, con más frecuencia que lo habitual, las inmediaciones de Plaza de Mayo.

MIGUEL: "FUE UN ACTO POLITICO, NO GREMIAL"

El vicepresidente primero del justicialismo, **Lorenzo Miguel**, estimó anoche que durante el acto de cierre de la campaña electoral del peronismo no habló ningún dirigente sindical, por primera vez en la historia reciente del justicialismo, debido a que se trataba de "un hecho eminentemente político" y no gremial.

Miguel, en declaraciones efectuadas momentos después de finalizar el acto, repudió el ataque de que fue objeto un periodista de Radio Continental, Franco Salomone, por parte de peronistas que estaban pintando leyendas contrarias a la emisora, en el edificio de la radio

El virtual titular del peronismo señaló, respecto de la ausencia de discursos de sindicalistas, que eso se estimaba imprescindible cuando se trata de **"actos como el 1º de mayo, en los que tiene que hablar obligatoriamente un trabajador", pero que no había sido así anoche.**

Al ser consultado Miguel sobre la significación que tenía para él, la suma de cargos, es decir la vicepresidencia del partido, además de la Secretaría General de las 62 Organizaciones, Lorenzo Miguel respondió que el poder "es para mí responsabilidad".

Señaló que los dirigentes sindicales "sabemos trabajar en son de país" y denunció que "muchas veces no se comprenden nuestras reivindicaciones" y es entonces cuando "vienen las malas interpretaciones".

"El poder es la responsabilidad, el sentido común; usted sabe muy bien que yo no he buscado nunca nada, ni he tenido cargos políticos, y ésta es la primera vez" que los tiene, afirmó.

"He tenido la oportunidad de tenerlos y no los he querido", agregó Miguel.

ALFONSIN: "LEVANTAR

● "Terminar con los Miedos y las Prepotencias"

● Reunió una Multitud Nunca Igualada en Rosario

ROSARIO, 28 (DYN).— **Una multitud jamás vista en toda la historia de esta ciudad y que según diversas estimaciones superó las 300 mil personas, se reunió esta noche en el Parque Nacional de la Bandera para aclamar al líder radical Raúl Alfonsín, quien en el cierre de su campaña electoral, hizo una nueva exhortación a "levantar las banderas de unión nacional y a terminar con los miedos y las prepotencias".**

La muchedumbre, que desde una vista aérea ofrecía un homogéneo panorama albirrojo por el flamear de millares de banderas partidarias, colmó totalmente el parque dedicado a la Bandera, la plaza de la Confederación, las escalinatas del monumento y todas sus calles adyecentes, además de la ancha avenida Belgrano, donde una verdadera marea humana se dilató a lo largo de unas siete cuadras de extensión.

Las estimaciones sobre cantidad de público presente, variaron según las fuentes, pero en general, todos los cálculos oscilaban por sobre las 300.000 personas.

Los contingentes radicales comenzaron a llegar al monumento desde las primeras horas de esta tarde, cuando grupos musicales y solistas folklóricos amenizaban la escena del mitin, las pancartas identificatorias de los lugares de procedencia daban cuenta de la presencia de simpatizantes de **Buenos Aires,** del interior de **Santa Fe, Córdoba y las provincias mesopotámicas.**

"Yo nací de esta Argentina nueva; tengan la seguridad que hemos iniciado esta marcha nueva, en el rumbo hacia la meta nueva de la Argentina que nos merecemos, por nuestro pueblo y por nuestra geografía; estamos en marcha", añadió luego.

"Vivimos días en que nos pareció imposible, pero hemos recuperado la Argentina nuestra, de todos, y hoy podemos manifestar con esperanza y con certeza que vamos a hacer el país que soñaron nuestros mayores. Vamos Argentina, todavía", subrayó casi a gritos, lo que fue ovacionado durante casi dos minutos por la multitud.

Posteriormente instó al pueblo a **"analizar la realidad y comprenderla" y recordó que "en 1946, los radicales no interpretamos la realidad de aquel tiempo; no nos dimos cuenta que había nacido la sociedad industrial y cada hombre entonces, con nuevas esperanzas, nuevas ilusiones, nuevas exigencias y nuevas frustraciones, y el no haberlo entendido nos costó el primer puesto en la representación de los sectores populares argentinos".**

"Hoy hay una realidad también importante y es que hay un hecho social nuevo, fundamental, definitorio, que es la revalorización de la democracia en la Argentina", enfatizó enseguida.

"Hemos comprendido todos que nuestros males empiezan donde terminan nuestras libertades; lo ha entendido el muchacho de la fábrica, que antes suponía que la democracia no se metía con su vida cotidiana y hoy sabe lo que significa perderla, en términos del pan suyo de cada día", acotó.

Expuso luego que **"lo ha entendido también el empresario argentino que cuantas veces, fue un liberal en lo económico y se había hecho autoritario en lo político y hoy sabe lo que significa perder los foros que la democracia le brinda para defensa de sus intereses legítimos".**

"Lo sabe el intelectual que a veces se ha encerrado un poco en su torre de marfil, y llegaba a suponer que la democracia no servía para nada y hoy comprende que desgraciadamente en ocasiones, la diferencia que va entre la democracia y la dictadura es igual a la diferencia que va entre la vida y la muerte", agregó.

Indicó luego que **"el país entero, el pueblo argentino, sin distinción de ideología, sin distinción de partidos políticos, ha comprendido definitivamente que solo sobre la base del ejercicio de sus derechos y sus libertades podrá resolver sus problemas más afligentes y los del conjunto de la Nación".**

"Es por eso que se equivocan quienes no interpretan este hecho social profundo que se ha dado en nuestra sociedad: y verán como el pueblo les da la espalda a los que utilizan metodologías, discursos y prédicas absolutamente reñidos con la democracia", agregó.

Luego diferenció entre **"una prédica de la democracia"** y otra que **"es la del manipuleo, la de la mentira, la de la injuria: de ninguna manera las mayorías argentinas pueden utilizarla".**

Enfatizó que "están hablándole a un pueblo que no existe, son como fantasmas del pasado: se van a llevar la sorpresa del siglo, porque acá hay un pueblo empinado sobre su responsabilidad, que quiere participar en la vida de la Argentina".

Alfonsín remarcó que **"es un pueblo cansado de que lo mandoneen y que no quiere que ya más nadie lo mandonee, ni en las Fuerzas Armadas, ni en los partidos políticos ni en los sindicatos, un pueblo que no quiere más miedos ni prepotencias".**

Ante la ovación alborozada de la multitud, el líder radical remarcó que **"ya estamos en la marcha: nos encaminamos hacia cien años de paz y prosperidad, sobre la base del respeto a los derechos de todos, afianzando la democracia que sirva a la dignidad del hombre, y levantando las banderas al mismo tiempo, la de la libertad y la de la justicia social".**

Al avanzar en las características de su programa de gobierno, Alfonsín recordó que **"yo hice un solo juramento cuando acepté la candidatura a la presidencia de la Nación ante la convención nacional del radicalismo: juré entonces, juré por todo el país y juro ahora, para que todos me lo demanden si no cumplo: se va acabar la desnutrición infantil en la República".**

También activistas católicos se sumaron a la fiesta cívica, portando un extenso cartel con la inscripción "Alfonsín: Dios está presente", y otros de los muy visibles carteles con frases novedosas rezaba: "Alfonsín, vos sos el milagro".

Prácticamente todos los elementos de cotillón salieron a relucir en el mitin de hoy con los colores rojo y blanco, entremezclados con otros con los colores de la bandera nacional.

Desde los edificios del coqueto barrio "Martín" pendían banderas y pancartas con consignas y desde allí partieron verdaderas nubes de papelitos y serpentinas, cuando el candidato presidencial del radicalismo en medio de una generalizada algarabía, subió al palco instalado frente al monumento y ornamentado con una gran bandera celeste y blanca, que decía "Vamos Argentina todavía".

Una nueva explosión de júbilo, provocaron las primeras palabras del líder radical, que fueron virtualmente tapadas por la gritería y el retumbar de bombos, el traqueteo de las matracas y el ulular de sirenas de barcos anclados en el puerto de esta ciudad.

Cuando Alfonsín inició su discurso una seguidilla de fuegos artificiales iluminó el cielo, con la tonalidad roja y blanca y fue entonces cuando las manifestaciones de sus simpatizantes alcanzaron el punto del delirio.

"Olele, olala, somos radicales y vamos a ganar", y "llora, y llora y llora Luder, llora"; "siga el baile al compás del tamboril, que vamos a ser gobierno de la mano de Alfonsín", eran algunos de los cánticos coreados unánimemente por la imponente multitud.

"Vamos Argentina, todavía", fue una exclamación del líder radical en los primeros tramos de su alocución, tras lo cual señaló que "el pueblo está cansado que lo mandoneen en las Fuerzas Armadas, en los partidos políticos y en los sindicatos; el pueblo no más ni miedo ni prepotencia".

Luego, en tácita alusión a sus adversarios políticos, señaló Alfonsín que "se van a llevar la gran sorpresa del siglo; ellos están hablando de un pueblo que no existe; son como fantasmas del pasado".

En el acto estuvieron presentes numerosos familiares de detenidos y desaparecidos, que se identificaban como pancartas.

Previo al discurso del líder radical, habló el candidato a vicepresidente, Víctor Martínez, quien instó "a nuestros adversarios de ayer y de hoy para que nos reunamos juntos, alrededor de este pabellón celeste y blanco, haciendo la grandeza del país.

Sin embargo, Martínez reclamó "el respeto de las minorías en los sindicatos, para que no haya más sindicatos peronistas ni radicales, sino que estén al servicio del trabajador" y en cuanto a las Fuerzas Armadas, enfatizó que "se acabaron las tutelas de defensa de la Nación, por parte de una sola institución".

AL MEDIODIA DE HOY SE LEVANTA ESTADO DE SITIO

Veda Política del Periodismo

Los diarios, así como las radios y estaciones de televisión, no podrán difundir publicidad política hoy y mañana bajo pena de hacerse pasibles a las sanciones que establece el código nacional electoral, confirmó un vocero del Ministerio del Interior.

En todos los casos los medios de difusión podrán informar periodísticamente sobre las distintas alternativas previas al comicio, como por ejemplo el cierre de las campañas electorales, pero no podrán incluir publicidad partidaria sea cual fuere su naturaleza, indicó el portavoz.

A mediodía de hoy quedará levantado el estado de sitio que rige en el país desde octubre de 1974, cuando fue aplicado por el gobierno de Isabel Martínez de Perón. La medida no será reimplantada después de los comicios nacionales que se realizarán mañana, según señalaron anoche voceros autorizados del gobierno. La ley respectiva fue firmada el jueves por el presidente de la Nación, general Reynaldo Bignone

Los fundamentos que preceden a la parte dispositiva señalan consideraciones especiales sobre la hora que vive el país y en el mismo mensaje se orienta a la opinión pública acerca de la responsabilidad del ejercicio de las libertades constitucionales,

● MENSJE DE BIGNONE

En un mensaje de quince a veinte minutos de extensión y que servirá para reiterar que el gobierno de las Fuerzas Armadas ha cumplido los objetivos de institucionalizar el país, el presidente de la Nación, general Reynaldo Bignone se dirigirá hoy a toda la Nación, por radio y televisión. Lo hará a las 13, desde la Casa de Gobierno y en la ocasión hará una evalución de todo lo realizado por el gobierno, desde que lo asumió en 1982, y que tuvo como propósito concreto el de alcanzar la normalización institucional a través de los comicios que se llevarán a cabo mañana. Bignone en principio iba a emitir su discurso a las 21 horas de hoy, pero cambió de opinión resolviendo hacerlo ocho horas antes.

● RESTON PIDIO EL RETIRO

El ministro del Interior, general **Llamil Reston** atribuyó **"a un hecho natural"** su pedido de pase a retiro en el Ejército y desmintió que ello **"se haya producido por estar enojado con el comandante en jefe del Ejército, teniente general Cristino Nicolaides". "No estoy enojado con nadie, ni con el general Nicolaides, ni con el presidente ni con ningún miembro de la Junta Militar",** dijo para afirmar: **"obedece el pedido pura y exclusivamente a un acto dictado por mi propia conciencia".**

Reston solicitó ayer al Ejército su pase a retiro hecho que se producirá **"en su oportunidad".** El ministro concurrió a la sala de periodistas **—hacía mucho tiempo que no iba—** para rechazar cualquier versión **"mal intencionada de mi retiro",** y aclaró que **"si bien me voy dolido por esta actitud, también debo reconocer que lo hago reconformado porque me había propuesto asumirla en oportunidad de este hecho trascendente que es el acto electoral".**

"DENUNCIA POCO SERIA"

El fiscal federal **Gustavo Anadón** calificó de **"falta de seriedad"** y de **"fundamentación jurídica"** una denuncia del abogado justicialista **Carlos Dalla Armellina,** contra el candidato radical a la vicepresidencia de la Nación, **Víctor Martínez,** al que acusó de espía británico, porque en una oportunidad recibió una medalla en la Asociación de Cultura Inglesa de Córdoba.

Dalla Armellina se hizo eco de una noticia aparecida en el diario "La Epoca" de esta capital en que apareció una nota crítica con el título de **"Víctor Martínez, al servicio de Su Majestad Británica".**

En el escrito se aludía a la entrega de diplomas y medallas en esa entidad donde se ensaña el idioma inglés, y se consignó que a veces esas asociaciones pueden servir como cobertura para la actividad de los servicios de espionaje en su tarea de penetración en el país.

Dalla-Armellina entendió que Martínez debía ser investigado y si es del caso procesado por espionaje.

Anadón rechazó en duros términos la denuncia y dijo que no "se alcanza a vislumbrar la más remota fundamentación jurídico penal" al tiempo que subrayó la **"evidente vaguedad de las imputaciones".**

Anadón explicó que la acusación **"aparece enderezada a descolocar la imagen política de Martínez, atribuyéndole una conducta ilícita, reprimida por la ley.**

Embajadas: Cómputos al Minuto

La cancillería mantendrá informadas a las embajadas argentinas en el exterior acerca del desarrollo del escrutinio de las elecciones generales del domingo, informó el jefe de Prensa del Palacio San Martín, Oscar Fernández Suárez.

Agregó que desde la sala de cómputos instalado en el centro de Prensa del Teatro General San Martín se enviará información, cada 45 minutos, vía télex, con cifras del escrutinio, a fin de mantener informados a los embajadores en sus respectivas sedes.

La tarea informativa al cuerpo diplomático argentino en el exterior estará a cargo del personal de la Dirección de Prensa de la Cancillería, en tanto que el propio Fernández Suárez atenderá a representantes de la prensa extranjera acreditados especialmente para la cobertura del proceso electoral argentino.

El canciller Juan Aguirre Lanari viajará hoy a la provincia de Corrientes para emitir su voto mañana, según se informó.

Su retorno a Buenos Aires está previsto para el mediodía, e inmediatamente, desde la Casa Rosada, seguirá el desarrollo del escrutinio junto con el presidente Reynaldo Bignone.

Aguirre Lanari concurrirá también, por la tarde, al centro de cómputos del complejo cultural General San Martín.

● Militares Abandonaron Cargos

Los Jefes y oficiales superiores de las Fuerzas Armadas en actividad y en situación de retiro que ocupan cargos en la Administración Pública Nacional, elevaron sus renuncias al presidente **Reynaldo Bignone,** informaron ayer fuentes castrenses.

Sin embargo, no se aclaró por vía oficial cuándo se produjeron las previsibles dimisiones, concretadas de acuerdo con las directivas que impartió oportunamente la Junta Militar y destinadas a los miembros de las tres armas que están en el gobierno.

Medios militares aclararon que la decisión de que al 30 de octubre de este año esos funcionarios presenten sus renuncias, tiende a facilitar al Jefe de Estado todo lo relacionado con el traspaso del poder a las autoridades que resulten electas mañana.

Los delegados del Ejército, Armada y Fuerza Aérea en los respectivos Ministerios y secretarías de Estado, ya retornaron a sus asientos naturales, es decir el destino que cumplen por su jerarquía militar.

En cambio, permanecerán en sus cargos hasta 48 horas antes de la entrega del poder, los titulares de la SIDE y de la Policía Federal, generales **Carlos Alberto Martínez** y **Juan Bautista Sasiañ,** respectivamente, así como los gobernadores provinciales que cumplen su mandato por decisión conjunta de las tres armas.

BANDERAS DE UNION"

Radicales, un acto nunca visto en el cierre de la campaña en Rosario.

Alfonsín recibe los saludos y la euforia de sus seguidores, multitud.

AMERISE: "EL PERONISMO ABRIRA LOS BRAZOS A TODAS LAS IDEAS"

LAS FLORES, 28 (DYN).— El candidato a vicegobernador justicialista por la provincia de Buenos Aires, **Carmelo Amerise**, aseguró aquí que la campaña electoral se desarrolló **"en un clima de real convivencia política, a pesar de algunos escarceos lógicos"**.

Asimismo, resaltó que **"el peronismo, en caso de ganar —algo que descuento—, abrirá desde el gobierno sus brazos a todos los argentinos, de cualquier ideología"** y para lo que consideró como **"hipotético caso"** de derrota, **"apoyará desde el llano, con todas sus fuerzas, a cualquier gobernante que sea guiado por sus mismos propósitos"**.

Amerise expresó esos conceptos al hablar con periodistas aquí, luego de participar de un acto proselitista y en la oportunidad afirmó que el peronismo accederá al gobierno **"absolutamente unido"**, pues **"el partido está ahora más que nunca fortalecido"**.

● **EN UN BURRITO**

SANTIAGO DEL ESTERO, 28 (DYN).— El candidato a intendente de la localidad de Frías, **Juan Tauil**, encabezó a lomo de un burro la columna del partido **"Tres Banderas" (peronista)**, explicando que usaba tan insólito medio de transporte **"porque quería imitar, respetuosamente a Cristo, cuando el Salvador entró en Jerusalén"**.

Tauil, acompañado por partidarios políticos que le seguían a pie, mientras otros lo hacían en vehículos, sonando sus bocinas, recorrió las calles de esa ciudad santiagueña, saludando a los numerosos vecinos que se dieron cita para verlo, desde el lomo del pollino.

Finalmente, candidato, acompañantes y burro, llegaron hasta el palco levantado en la plaza principal,

LAS CLASES EN LAS ESCUELAS EL LUNES

La secretaría de Educación de la Municipalidad de Buenos Aires informó sobre los alcances del asueto escolar dispuesto para el día lunes 31 de octubre. Ese día habrá asueto en las escuelas primarias dependientes de dicha secretaría que hayan sido habilitadas para el acto eleccionario del día anterior, es decir, el domingo 30, tanto para las que funcionan a la mañana como a la tarde.

● **ADULTOS**

En cuanto a las escuelas de adultos que funcionan en turno vespertino, como en todas aquéllas en las que no se habilitaron mesas para las elecciones, las clases se dictarán normalmente.

"BOINAS BLANCAS" ATACAN Y LE ROBAN A UN REPORTERO GRAFICO

ROSARIO, 28 (DYN).— El reportero gráfico **Daniel Yabkowsky**, de la agencia **"Diarios y Noticias"** (DYN) fue atacado esta noche a golpes y puntapies por un grupo de militantes radicales, quienes le robaron su equipo fotográfico tras una escaramuza con simpatizantes peronista al término del acto en el que Raúl Alfonsín cerró su campaña electoral.

El incidente se produjo en la esquina de la peatonal **Córdoba y Laprida**, cuando simpatizantes peronistas se apostaron en el lugar para hostigar a los asistentes al acto radical en la desconcentración.

Se produjeron corridas y enfrentamientos con piedras, palos y a puñetazos. El reportero gráfico de DYN estaba registrando escenas de la escaramuza cuando varios jóvenes radicales, **con sus boinas blancas identificatorias y emblemas partidarios de Raúl Alfonsín**, lo atacaron y tras derribarlo al suelo **lo golpearon con palos y puntapies.**

Uno de ellos tomó su cámara y su equipo fotográfico, mientras los restantes militantes radicales intimaron a Yabkowsky a alejarse del lugar.

● **"LA LINEA RECTA"**

El centro de estudiantes de ingeniería "La Línea Recta", conducido por los radicales, instó a **"las fuerzas populares a mantenerse unidas más allá del resultado de la próxima contienda electoral"**.

Se comprometió, además, a **"apuntalar la estabilidad del gobierno constitucional para que nunca más una dictadura como la actual someta a nuestro pueblo"**.

El organismo, presidido por el alfonsinista Hernán Lombardi, propuso un plan de movilización para **"hacer frente a cualquier intento golpista y, por lo tanto, subversivo"**.

TAMBIEN LA UCR RUBRICO LA "CARTA DEMOCRATICA"

El candidato presidencial de la **Unión Cívica Radical (UCR) Raúl Alfonsín**, firmó la llamada **carta democrática**, a la que describió como **"un compromiso definitivo para lograr los años de prosperidad"** en la Argentina.

Alfonsín dijo que ese compromiso debe darse en el marco de una democracia integral **"incluidos los gremios, tal como lo señala este documento"**.

El líder radical suscribió la **carta democrática**, propuesta originalmente por la **Democracia Cristiana**, en un acto realizado en la sede del comité nacional de la **UCR**.

La carta representa un compromiso de la dirigencia civil para defender la democracia ante cualquier intento golpista.

Los firmantes también asumen la responsabilidad de garantizar el respecto a los derechos humanos, a las minorías y de trabajar por el fortalecimiento de los vínculos con los demás países latinoamericanos.

También se comprometen a **"apoyar la reorganización y el desarrollo de las agredidas organizaciones sociales representativas de las fuerzas de la producción, el trabajo y la cultura, preservando su democracia interna"**.

El jueves suscribió el documento el candidato presidencial por el justicialismo, **Italo Luder**, y en los próximos días lo harán otras agrupaciones políticas y entidades

Posteriormente, la carta democrática será entregada al equipo de Pastoral Social del Episcopado, que será "testigo y depositario de ese compromiso", según destacaron dirigentes de la Democracia Cristiana.

El candidato democristiano a la vicepresidencia de la Nación, **Arturo Ponsatti**, dijo que la firma de ese documento **"es un ejemplo de la dirigencia civil para defender la democracia"**.

Ponsatti, que representó a la democracia cristiana en el acto en el que **Alfonsín** rubricó la carta democrática, dijo que estaba **"hondamente emocionado por este hecho"**.

Por su parte, **Raúl Alfonsín** dijo que ese documento **"significa la madurez de los argentinos"** al tiempo que expresó su confianza en que **"a través del ejercicio de nuestros derechos vamos a salir adelante"**.

Alende: "Contemplen el Abismo"

Oscar Alende manifestó ayer en tono jocoso que el lunes, después de las elecciones generales, **"los agarraría de la oreja a Luder y Alfonsín, les haría chocar las frentes, y los pondría juntos para que contemplen la dimensión del abismo en que hemos caído"**.

El candidato presidencial del Partido Intransigente manifestó también su deseo de que a partir del lunes se unan las fuerzas democráticas para enfrentar **"a la oligarquía y al imperialismo"**.

Seguidamente Alende reiteró además que después del comicio, el régimen militar **"tratará de ir al gatopardismo o de buscar a un Adolfo Suárez argentino para tratar de mantener la vigencia del precesismo"**.

Adolfo Suárez, titular de la disuelta Unión del Centro Democrático español, auspició el llamado "pacto de Moncloa" con los partidos políticos de su país

MERCEDES SOSA ADHIERE AHORA AL PC

El comité central del **Partido Comunista** difundió ayer el texto de un telegrama enviado desde París por la cantante **Mercedes Sosa** en el que ésta expresa su **"plena solidaridad"** con la dirección de esa agrupación.

El telegrama donde la afamada cantante folklórica ratificó esa adhesión señala

"Desde París, quiero expresar a la dirección del Partido Comunista mi plena solidaridad con su lucha consecuente junto a la clase obrera y el pueblo, por la liberación, contra la dependencia, lo que nos ha permitido conquistar la apertura democrática y los comicios del 30 de octubre".

"Anhelando que después de las elecciones se concrete la unidad nacional de todos los argentinos, para asegurar la estabilidad democrática con justicia social y el desarrollo de una cultura plenamente identificada con las aspiraciones y necesidades del pueblo argentino, reciban un afectuoso abrazo de Mercedes Sosa".

CREDITOS

En el acto, sin anticipo Vaquería-Remeras -Camisas Pantalones-Zapatería-Empleados Empleadas Publicos-Municipales Estatales Fuerzas Armadas Ministerios-Bancarios

Traer recibo sueldo
Av. de Mayo 560 - Subsuelo
Capital - Tel: 34-5789
Vaquería "OSCAR"

Manufactura Textil Libertad informa que los cheques emitidos sobre Banco Nación Sucursal Ramos Mejía con Nº 12. E. 47420I al 12. E. 4742II inclusive, han perdido su valor pues fueron extraviados y cuentan con su denuncia correspondiente.

HOY 21-23 HS. TRASNOCHE 1.15 HS.

CARLOS A. PETIT Y NORBERTO SANCHEZ presentan

ALFREDO BARBIERI ☆ DON PELELE ☆ ADRIANA AGUIRRE ☆ MARIO SANCHEZ ☆ ORLANDO MARCONI

R. GARCÍA RAMOS ☆ NANCY REY ☆ JORGE JUAN

VICENTE RUBINO ☆ BALLET TOPLESS ☆ VICENTE RUBINO

en

LA REVISTA MULTIPARTIDARIA

21 Y 23 Hs. SABADO TRASNOCHE

TEATRO ASTROS

CORRIENTES 746

PROHIBIDA MENORES 18 AÑOS

21 Y 23 Hs. SABADO TRASNOCHE

Joven Justicialista: Coma, Grado 2

INFORME MEDICO: "MEJORA DENTRO DE UN PRONOSTICO RESERVADO"

CORDOBA, 28 (DYN).— Continúa estacionario hoy el estado de salud del militante justicialista **Walter Hernández**, herido de bala en la cabeza durante la madrugada de ayer cuando fijaba carteles partidarios en la esquina de Buenos Aires y Entre Ríos de esta ciudad.

El médico de guardia del Hospital de Urgencias, **José Bantur**, informó que el herido **"mejora dentro de un pronóstico reservado"**.

Añadió el facultativo que **"ha habido pocas modificaciones neurológicas lo cual es satisfactorio para el paciente"**, debiendo aguardarse aún varias horas hasta que transcurra el crítico período posoperatorio.

El joven justicialista fue sometido a una intervención neuroquirúrgica de casi cinco horas luego de haber sido herido por disparos de arma de fuego por agresores a quienes **Jorge Cáceres**, que lo trasladó al hospital, identificó como **"miembros de la juventud radical"**.

Otras fuentes del nosocomio, indicaron que Hernández se encuentra en estado de coma, grado 2, y que el pronóstico sigue siendo de carácter reservado.

Entre tanto, la policía provincial desplegó anoche un vasto operativo de patrullaje para impedir eventuales enfrentamientos entre militantes de signo político opuesto.

La policía ejerció, especialmente, gran vigilancia en un sector del barrio General Bustos, donde realizaban anoche sus respectivos actos de cierre de campaña los candidatos a intendente del radicalismo y del justicialismo a solo cuatro cuadras de distancias uno de otro.

Las concentraciones se desarrollaron con normalidad y el número de asistentes fue reducido, presumiblemente por lo ocurrido ayer a la madrugada cuando fue herido de bala Hernández, a lo que se sumó una tormenta con lluvia y granizo que se prolongó

ALEVOSO ASESINATO DE UN JOVEN

Lo Habría Ultimado un Policía Disparandole a Mansalva Luego de Trivial Discusión por Problemas de Tránsito

Un hecho de gravísimas características se produjo anoche, alrededor de las 22.50 cuando, a raíz de un incidente automivilístico menor, un hombre asesinó de un balazo a un joven que conducía uno de los rodados envueltos en el suceso. El luctuoso episodio tuvo, al parecer, características de inusitada agresividad pues el atacante ultimó a su oponente luego de una brevísima discusión y mientras éste permanecía sentado en su vehículo.

● EL HECHO

El alevoso crimen comenzó a la hora mencionada cuando un Fiat 600, chapa B-1.162.421, que circulaba por la Avenida Riestra a la altura del 5800 detuvo su marcha. En ese momento, por causas que se ignoran, un Ford Taunus, chapa N-046.675, conducido por un joven de aproximadamente 25 años, chocó levemente al Fiat aludido, por su parte trasera. En este último rodado viajaban, según las versiones, dos personas con sendos perros.

● EL CRIMEN

Luego de la colisión, del vehículo más pequeño descendió un hombre de alrededor de 35 años, semicalvo, en mangas de camisa, quien se aproximó al Ford Taunus e increpó duramente al joven conductor. La discusión, muy breve, tuvo una insólita derivación cuando el hombre citado en primer término sacó una pistola, apuntó al ocupante del Taunus y sin vacilaciones, disparó fríamente sobre el joven que cayó muerto, fulminado, sobre el volante de su automóvil.

● INDICACION

Casi enseguida se hizo presente un patrullero de la comisaría 48ª, cuyo personal tomó intervención en el bárbaro asesinato, en momentos en que la gente de la zona había comenzado a rodear al autor del crimen, primero horrorizada y luego indignada hasta el punto de querer tomar justicia por su propia mano. El asesino fue detenido y, según las versiones circulantes, se trata de un policía, presumiblemente suboficial u oficial. Este dato no tuvo hasta ahora la ratificación pertinente de las autoridades pues la intervención del juez de turno impuso el secreto del sumario.

Una hora después, mientras permanecía en el lugar del hecho el Taunus con el cadáver de la jóven víctima en su interior, una verdadera muchedumbre se agolpaba en el lugar, reclamando a viva voz que se hiciera justicia. Como mudos e inocentes testigos, los dos perritos permanecían, solitarios, en el interior del Fiat 600.

● CHOQUES: 15 HERIDOS

Quince personas heridas dejó como resultado un choque de micros, ocurrido esta tarde, en la zona de Constitución, en esta Capital.

Cerca de las 19, un micro de la línea 37, interno 28 se embistió con otro rodado de similares características de la línea 28, interno 4, en el cruce de Combate de los Pozos y 15 de Noviembre.

Puestas en aviso las autoridades, inmediatamente los heridos 15 en total, fueron derivados a los hospitales Ramos Mejía, Penna y Muñiz.

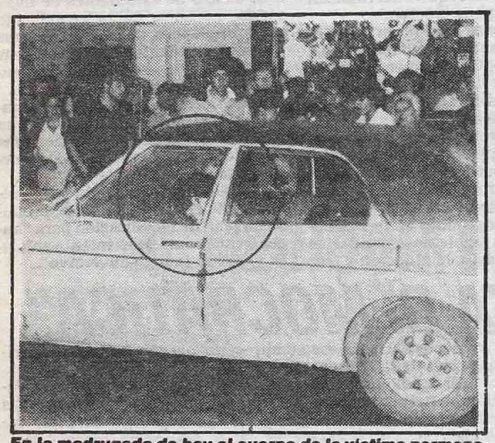

En la madrugada de hoy el cuerpo de la víctima permanecía dentro del automóvil, como lo registra la fotografía.

Tecnológica: Alfonsinistas Acusan a los Justicialistas

La Franja Morada alfonsinista de la Universidad Tecnológica Nacional (UTN-Medrano) acusó de cometer actos de **"Patoterismo y matonaje"** a los integrantes de la agrupación justicialista que organizó anoche un acto proselitista en esa casa de estudios.

Con la firma del conductor del alfonsinismo estudiantil, **Roberto Vázquez, señaló que existieron agresiones de palabra y de hecho contra estudiantes de la Universidad durante el acto que presidieron los candidatos a senadores metropolitanos Carlos Ruckauf y Juan José Tacone.**

"Un grupo autodenominado justicialista, con la excusa de realizar un acto político partidario, tomó la facultad no solo impidiendo el desarrollo normal de las clases, sino agrediendo de hecho y de palabra a otros estudiantes que no comparten su ideología", añadió.

Más adelante sostuvo **Franja Morada que "no es con estos actos de patoterismo y matonaje con que acabaremos con las Universidades de la dictadura para construir la Universidad democrática, nacional y popular a la que todos aspiramos".**

VICENTE LOPEZ: AGREDEN A UN CANDIDATO RADICAL

La Unión Cívica Radical del partido bonaerense de Vicente López denunció ayer que el secretario general de la agrupación y candidato a primer concejal, **Alberto Lozada**, fue atacado por desconocidos armados que se identificaron como peronistas y recibió heridas cortantes en la cabeza de las que fue atendido en el hospital Municipal.

La información fue proporcionada por voceros de prensa de la **UCR** de Vicente López, y consigna que ayer a la 1, fue interceptado en el cruce de la Avenida San Martín con las vías del Ferrocarril Mitre el automóvil que conducía **Lozada**, a quien acompañaba el candidato a senador provincial por la **UCR, Antonio Bermúdez.**

Los agresores se movilizaban en un Fiat 128, y luego de golpear a Lozada le advirtieron que si efectuaba la denuncia del caso **"lo matarían"**, agrega la información.

Lozada fue atendido en el hospital Municipal de Vicente López y radicó la denuncia del caso en la seccional 2ª de policía.

La UCR de Vicente López manifestó su "repudio" por el episodio, y "reafirmó su compromiso de no cejar en la lucha por la libertad, la democracia y la justicia social".

Recurso de Amparo Ante Justicia Electoral

Centenares de familiares de desaparecidos interpusieron ayer un recurso de amparo ante la justicia Electoral señalando que **"las víctimas de ilegales privaciones de la libertad están impedidas de votar"**, se informó en Tribunales.

Expresaron que **"parece una burla siniestra que los desaparecidos aparezcan en los padrones y peor que algunos figuren como autoridades de mesas electorales".**

La presentación quedó radicada ante el juez Federal con competencia electoral **Eduardo Francisco Marquardt**, y solicita que el magistrado **"ordene la inspección inmediata de todos los lugares de su jurisdicción que dependan de las Fuerzas Armadas o de Seguridad"**, como prisiones, comisarías y cuarteles, con el fin de encontrar los beneficios de ese amparo.

El escrito dice que Marquardt **"como oficial público debe adoptar en forma urgente las medidas conducentes a hacer cesar la provocación ilegítima de la libertad de los beneficiarios".**

Por último, el recurso destaca que las personas beneficiarias sufren una efectiva privación de la libertad que les impide votar, lo que debe ser subsanado en tiempo y forma.

Tres Detenidos con Relación a Triple "A"

Tres personas fueron detenidas en las últimas 48 horas, en relación con la investigación que se realiza por los crímenes de la **Triple A** y la banda de **Aníbal Gordon**, se informó en medios judiciales.

Dos de las personas fueron detenidas por personal de la División Defraudaciones y Estafas de la Policía Federal, en procedimientos realizados el miércoles pasado a la medianoche, y la tercera fue traída detenida desde Rosario, Santa Fe.

Los procedimientos en busca de Aníbal Gordon y su banda, fueron dispuestos por el juez Federal **José Nicasio Dibur** y culminaron la medianoche del miércoles en que fueron allanadas numerosas viviendas del Gran Buenos Aires.

Las dos personas detenidas fueron conducidas a la madrugada al despacho del juez Dibur, quien les habría tomado declaración junto con el secretario **Alejandro Oliden.**

La tercera persona detenida fue remitida desde Rosario por el juez de Instrucción de la 5ª Nominación, **Néstor Vico Gimena**, y habría sido identificada como de apellido **González Figueredo.**

Trascendió que las personas detenidas fueron indagadas por Dibur .

PARA ROBAR ASESINARON A ANCIANAS ROSARINAS

ROSARIO, 28 (De nuestro corresponsal).— El crimen de dos hermanas ancianas, de 80 y 90 años, respectivamente, asesinadas al parecer entre la madrugada y la mañana del martes último, según lo informara CRONICA, sería la macabra obra de una o más personas, consumada con la finalidad del robo.

Esa hipótesis dejaría sin efecto la inicial apreciación de algunos de los investigadores en el sentido de que el o los criminales serían simplemente maniáticos, como también se supuso hace unos cuatro años, cuando en poco tiempo aparecieron acuchilladas dos hermanas de apellido **Barraco Mármol**, otra de apellido **Rajmil**

El desorden observado en el dormitorio de las ancianas recientemente asesinadas —**Cecilia Jara**, soltera, de 80, y **Amalia Jara viuda de Rodríguez Villarruel**, de 90—, hace presumir que el o los autores del doble homicidio lograron llevarse valores.

Ocupaciones de Viviendas

LA PLATA, 28 (Télam).— La policía de la provincia de Buenos Aires, confirmó esta tarde que no se han producido, en las últimas horas, nuevas ocupaciones de complejos habitacionales del Instituto de la Vivienda.

Asimismo, la repartición policial consiguió que no se han registrado alteraciones del orden y que su personal mantiene una discreta vigilancia en los monoblocks del complejo habitacional de La Plata VI, ubicado entre las calles 17 a 19 y 528 a 530, que continúan ocupados por habitantes de villas

Por su parte, el Instituto Provincial de la Vivienda señaló en un comunicado que la toma abrupta de viviendas en La Plata y Berazategui, se debe a la escasez de unidades habitacionales y que la raíz de estos sucesos está dada en la expectativa creada por las próximas elecciones generales.

Por último, se pudo constatar que el personal del Instituto de la Vivienda quedó afectado a tareas de culminación de trámites de adjudicación de viviendas,

CABO DELGADO: CONTINUA GRAVE Y ESTACIONARIO

Continúa en grave estado el cabo de la Policía Federal **Ricardo Delgado**, quien en la tarde de la antevíspera protagonizó un hondo drama de tipo pasional.

Delgado, luego de una violenta discusión, ultimó a su concubina, Nélida Sosa, e hirió a la hermanastra de ésta, Adelaida García de Crieg. Los celos fueron los desencadenantes de la tragedia, que tuvo lugar en el negocio que poseía la occisa en la calle La Rioja 694.

Posteriormente y tal vez recapacitando por lo que había realizado, intentó quitarse la vida y para ello penetró en un largo pasillo de un hogar para niños ubicado en la misma cuadra donde había ocurrido el lamentable episodio, descerrajándose un disparo en la boca.

Al escuchar el estampido del balazo, el portero del establecimiento acudió de inmediato, comprobando que Delgado todavía vivía. Llamó entonces a la policía .

Uruguay: Militares Negociarían una Salida Institucional

MONTEVIDEO, 28 (AP).— El presidente de la comisión militar de asuntos políticos, general Julio Rapela, dijo que las Fuerzas Armadas están dispuestas a negociar con los partidos habilitados una salida institucional.

Agregó empero que de no llegarse a un acuerdo las Fuerzas Armadas igualmente incorporarán a la nueva constitución "algunos elementos que entendemos indispensables" y realizarán una elección el año próximo.

El semanario "Correo" difundió hoy detalles de un supuesto plan militar para modificar por decreto los mecanismos de reforma constitucional previsto en la constitución de 1967.

Según la publicación, si no hay acuerdo con los partidos los militares piensan preparar un nuevo proyecto de constitución y someterlo a plebiscito simultáneamente con una elección nacional en noviembre del año próximo.

En tal consulta, dice "Correo", no se incluirán papeletas para votar sí o no, sino que todo voto por un candidato será tomado como voto afirmativo al proyecto constitucional.

Reveló también que el proyecto se dará por aprobado según dicho plan con un 35 por ciento de votos del total de empadronados.

El semanario "Búsqueda" dijo el miércoles que en caso de que dicho porcentaje no se alcance será anulada la elección de autoridades.

Estos informes coinciden con la difusión de noticias de que el presidente Gregorio Alvarez y los altos mandos castrenses analizan la posible creación de un partido oficial.

Voceros oficiales han reconocido reservadamente que el ministro de Economía Walter Lusiardo dejará el cargo en los próximos días, lo que ha dado pie a una ola de versiones y conjeturas sobre quién será su sucesor.

El diario "El País" dijo que Lusiardo está decidido a renunciar porque considera que "no logro concitar la credibilidad necesaria para ejercer (con éxito) su función".

Focos Rebeldes Están Rodeados por Tropas Yanquis; Rusia Denunció que Balearon a su Embajada

GRANADA: RESISTEN LOS CUBANOS

REFUGIOS DE CEMENTO PARA INSTALAR MISILES

FILADELFIA, Estados Unidos, 28 (AFP).— Los soviéticos y los cubanos habían iniciado en Granada la construcción de refugios de cemento destinados a la instalación de misiles, afirmó que un agente secreto norteamericano tomó en la isla caribeña fotos de esos "bunkers", parcialmente construidos, que tienen 60 metros de largo, 12 metros de ancho, y muros de 30 a 50 centímetros de espesor.

Los refugios estarían situados a unos 200 metros de distancia de Punta Salinas, en el extremo sur de Granada.

"Esta era la primera prueba evidente de que los equipos de construcción soviético-cubanos trabajan en otra cosa que en la construcción de una pista de aterrizaje", declaró uno de los informadores del diario.

WASHINGTON, 28 (AFP-UPI-AP-DPA-ANSA).— Los 3.000 "marines" y "rangers" norteamericanos que invadieron Granada el martes último, apoyados por otros 300 efectivos de seis países del Caribe, continuaban enfrentando hoy "focos de resistencia" cubanos.

Las fuerzas de Estados Unidos están reduciendo la resistencia cubana "en las colinas" y sobre la ruta que vincula los dos aeropuertos de la isla, precisó el secretario de Defensa, Caspar Weinberger. Aviones caza F18 de EE.UU. ametrallaron y bombardearon las colinas que rodean al aeropuerto Punta Salinas. Hasta ahora hubo 15 muertos y 42 heridos yanquis, desde la invasión.

En cambio, hasta ahora se ignoraba la suerte corrida por el general Hudson Austin, el líder del golpe de estado del 14 de octubre que derrocó al primer ministro Maurice Bishop.

Austin tendría una o varias personas como rehenes y al parecer exigió garantías para dirigirse a Cuba o Guyana, según fuentes próximas a los servicios de inteligencia norteamericanos.

Por otra parte, la misión diplomática soviética en Granada da refugio a alemanes orientales, búlgaros, cubanos y norcoreanos, dijo hoy el Departamento de Estado.

La Unión Soviética dijo hoy que aviones norteamericanos dispararon contra su embajada en Granada e hirieron a uno de sus funcionarios.

Dijo que aviones de Estados Unidos dispararon contra la misión rusa y que se había presentado una protesta al respecto ante la embajada de Estados Unidos en Moscú.

Por su parte, el ministro estadounidense de Defensa, Caspar Weinberger, anunció hoy que la fuerza norteamericana en Granada aumentó a 6.000 hombres.

● REAGAN: DISCURSO

El vocero presidencial Larry Speakes dijo hoy que después del discurso de Reagan sobre la invasión a Granada, la Casa Blanca recibió una avalancha de llamadas telefónicas favorable a la política del gobierno norteamericano.

MARCHAS DE REPUDIO SE HARAN EN BOLIVIA

LA PAZ, 28 (AFP).— La Central Obrera Boliviana (COB) convocó a los trabajadores a realizar marchas en todo el país a partir del próximo lunes, para protestar por la invasión de Estados Unidos a Granada, informó hoy en La Paz Juan Lechín Oquendo.

El líder de la COB sostuvo que "los norteamericanos no quieren la liberación de los pueblos porque consideran que pierden mercados para sus productos y para explotar a los países no desarrollados", y destacó que la actitud estadounidense en Granada es una "iniquidad" y una flagrante violación al principio de autodeterminación de los pueblos.

En días pasados, hubo violentas manifestaciones universitarias contra esa invasión en La Paz y Cochabamba (al centro del país).

BRASIL: ESTALLIDO DE VIOLENCIA

SAN PABLO, Brasil, 28 (AFP).— Un nuevo estallido de violencia sacudió los suburbios de San Pablo cuando más de 5.000 trabajadores se rebelaron hoy contra la ineficiencia de los servicios ferroviarios, incendiando tres trenes y dos estaciones.

Luego de cinco horas de incidentes en los que participaron mujeres y niños de corta edad, las tropas de choque de la policía militar retomaron el control de la situación en las pequeñas ciudades situadas a lo largo de la línea ferroviaria que une San Pablo a Jundiai en la región norte de la capital paulista.

Los incidentes estallaron en hora temprana cuando centenares de viajeros aguardaban la llegada de un tren a las 5 locales (8 GMT) en la localidad de Jaragua. El atraso del servicio enfureció a los usuarios en su mayoría obreros que se trasladaban a San Pablo.

Tembló EE.UU. y Canadá

NUEVA YORK, 28 (ANSA).— Un fuerte temblor de tierra, cuyo epicentro fue localizado en la región meridional de Idaho, sacudió esta mañana a siete estados noroccidentales de los Estados Unidos y parte de Canadá, causando la muerte de por lo menos dos personas y graves daños.

El sismo, que tuvo una duración de 15 segundos y una magnitud evaluada por los sismógrafos de la Universidad de California en Berkeley en más de 7 grados de la escala Richter, fue advertido también en Montana.

Perú: Atentados con Bombas

LIMA, 28 (ANSA).— Nuevos atentados terroristas se registraron en las últimas horas en esta capital y el vecino puerto del Callao.

En los dos últimos atentados grupos extremistas armados con bombas y petardos atacaron las instalaciones de Electrolima en el Callao y una agencia bancaria en el populoso distrito de San Martín de Porras, frustrando la policía un ataque contra la división de robos de vehículos de la policía de investigaciones.

Pide que Pinochet Abdique; Trágico Saldo de la Protesta

SANTIAGO, Chile, 28 (ANSA-AFP).— Gabriel Valdés, presidente del Partido Demócrata Cristiano de Chile le pidió públicamente al presidente general Augusto Pinochet a que "abdique y deje el poder y el gobierno en manos a quien reuna condiciones que pongan en marcha el país".

El dirigente hizo este llamado anoche en la ciudad de Concepción, a 500 kilómetros al sur de Santiago, en el curso de una concentración de la opositora "Alianza Democrática" que forman además de los demócratas cristianos todos los otros partidos no marxistas.

Valdés refiriéndose a la situación chilena económica, laboral y social la definió como "caótica" y llamó a todos los sectores democráticos a superarla.

Once heridos a bala, ocho de ellos graves y 145 detenidos es el informe oficial entregado por la policía y referido a la opositora "protesta" que se realizó ayer.

La estadística se refiere solo a Santiago. Con respecto a las provincias las versiones extraoficiales solo dan cuenta de arrestos (un total aproximado de cincuenta personas) y de lesionados.

En la capital los heridos a bala fueron once y de ellos ocho, tres mujeres y cinco hombres, están internados en los hospitales en estado grave. La versión indica que fueron beleados por —hasta ahora— desconocidos en diversos sectores periféricos de la ciudad.

● ATENTADOS

Siete atentados con dinamita cortaron hoy el ferrocarril chileno que une Santiago con la zona sur y la costa central del país, informó la policía.

Las cargas explotaron en las vías y la postación eléctrica, en la madrugada, y causaron daños cuantiosos, se indicó.

En la ruta al Litoral las bombas fueron colocadas entre Quilpue y Valparaíso.

EL PAIS YA ELIGIO!

El mayor complejo televisivo de Sudamérica en la más completa cobertura del comicio. Mañana, a partir de las 7.30 el país junto a ATC. Y a partir de las 18 ATC es todo escrutinio, con el más preciso centro de computación de votos.

EL PAIS YA ELIGIO!

MAÑANA DESDE LAS 7.30

NO QUEDO UN DOLAR

BCRA Informó a Anzoátegui: 35.000 Millones "Fugaron Misteriosamente Desde 1976"

El juez Federal doctor **Martín Anzoátegui**, que tiene a su cargo desde hace casi un año la investigación sobre el extraordinario incremento de la deuda externa argentina, recibió del Banco Central de la República Argentina una información según la cual a partir del año 1976 y hasta la fecha salieron del país, sin causa justificada o determinada, una suma aproximada a los **35.000 millones de dólares.**

Se destaca que la magnitud de estas transferencias —verdaderas fugas de capitales—, fuertemente incrementadas entre los años **1979, 1980 y 1981**, permite apreciar que la misma alcanza casi al monto de la deuda externa del país, estimada en algo más de 40.000 millones de dólares.

Buena parte de esos capitales habrían retornado al país bajo la forma de autopréstamos, recursos que habrían sido volcados a una actividad puramente especulativa y restándolos al proceso de la producción.

Esa información estaría siendo examinada cuidadosamente por el juez y los peritos contadores que lo asisten.

A ese fin se supo que por resolución del día 21 del corriente mes, el ministro de Economía, Jorge Wehbe, dispuso modificar el presupuesto de gastos para el ejercicio del año en curso correspondiente al Banco Central, con el objeto "de solventar los gastos emergentes del proceso a realizar para la encuesta y análisis de la deuda externa, de acuerdo con el requerimiento formulado por el juez Federal doctor Martín Anzoátegui.

Así el magistrado ha logrado una importante clarificación en el asunto de la deuda externa, separando aquella que corresponde al sector público

● DOLAR EN BAJA

Luego de dos jornadas de alza, el dólar paralelo afianzó ayer la tendencia insinuada en las últimas horas de la víspera y operó en baja, hasta que cerró a 26,80 pesos comprador y 27,20 pesos vendedor.

La rueda se inició con una disminución de 80 centavos en la cotización de la divisa estadounidense en la plaza marginal, a 27,20 pesos para el tipo comprador y 27,70 pesos para el tipo vendedor.

COSTO DE VID 16,5% Y VIEN

El índice de precios al consumidor —que mide el costo de vida— se incrementará este mes en un **16,5 por ciento**, mientras el alza estimada para noviembre rondaría el **20 por ciento**, según estimaciones previas reveladas ayer por fuentes del Palacio de Hacienda.

Este último incremento se producirá principalmente por la incidencia de los ajustes tarifarios, que podría absorber los que no se aplicaron este mes al decidir el gobierno dejarlos en suspenso ante la proximidad de las elecciones.

Ese congelamiento tarifario, que incluyó el precio de los combustibles, fue un factor fundamental para que el nivel estimado de inflación de este mes resultará inferior al que se calcula para noviembre.

Con la estimación realizada en el Palacio de Hacienda sobre la inflación de octubre, el índice de precios al consumidor tendrá un

VILLAVEIRAN: "CARGOS DE STORANI SON UNA INFAMIA"

El ministro de Trabajo, **Héctor Villaveirán,** calificó ayer como **"una infamia"** la acusación del dirigente radical, **Conrado Storani,** quien dijo que el titular de la cartera laboral es **"un ladrón y sirviente de las 62 Organizaciones".**

"Esta imputación excede todo límite, y demuestra que en algunos casos no se repara en medios para favorecer pretendidas posiciones políticas" dijo el ministro en declaraciones a la prensa, posteriores a una reunión que mantuvo con el presidente, **Reynaldo Bignone.**

Villaveirán, informó además que en la audiencia que le concedió el jefe de Estado, este le solicitó que dejara constancia públicamente de que la política laboral que se instrumenta actualmente **"la fija el Gobierno Nacional y no es decisión del ministro que está a cargo del gobierno correspondiente".**

El ministro, visiblemente molesto por la imputación que le formuló Storani, difundida ayer a través de un medio periodístico local, sostuvo que los dichos del dirigente radical son **"mal intencionados"** y que no solo lo afectan en el plano personal sino también en el de funcionario público, motivo por el cual decidió iniciar acciones legales en su contra.

Al referirse a otra denuncia de Storani en el sentido de que **"toda la plata de la campaña electoral justicialista, sale de las Obras Sociales"** dijo que **"personalmente no creo que exista una desviación de esos fondos con destino al proselitismo político".**

"Debo señalar además —continuó— **que en lo que a mí concierne, no es el Ministerio a mi cargo el que tiene la responsabilidad del contralor del manejo de los fondos de Obras Sociales de los sindicatos"** que depende del de Acción Social.

● DESMENTIDA DE STORANI

ROSARIO, 28 (De nuestro corresponsal).— El dirigente radical **Conrado Storani,** desmintió categóricamente una versión que lo hacía aparecer acusando al ministro de Trabajo, Héctor Villaveirán de **"ladrón"**. Storani afirmó enfáticamente **"yo he dicho, y no me cansaré de repetirlo, que es un mal ministro y, por lo tanto, he enjuiciado severamente su accionar público, pero de ahí a acusarlo de "ladrón" hay un trecho muy grande; eso, es absolutamente falso y yo invito a los que lanzaron la especie a que demuestren en qué grabación, video tape o lo que sea yo he dicho semejante cosa".**

Reclaman la Reapertura de SA

Más de 300 ex obreros y empleados de SASETRU SA., se reunieron frente a las instalaciones que la empresa poseía en Madariaga 1852, en Sarandí, manifestando en demanda de la reapertura de la fuente de trabajo y el levantamiento de la quiebra "impuesta por quienes hicieron de la economía un camino hacia el caos del país".

● RECLAMA

Los manifestantes señalaron que volvían a la calle en reclamo de sus legítimos derechos, "pues la reapertura de la empresa —levantada totalmente con capitales argentinos— permitirá gozar de trabajo a más de 9.000 familias de nuestro país que vieron paralizadas sus tareas ante el derrumbe de SASETRU bajo el garrote de Martínez de Hoz".

En la oportunidad, habló el señor Juan Leiras, candidato a diputado por la provincia, quien señaló que "una de las primeras medidas que habremos de adoptar será el tratamiento de la reapertura de la empresa, ya que ello llevará tranquilidad, paz y trabajo a miles de hogares argentinos, ahora tocados por la varita de la miseria impuesta por los servidores del caos".

● BENEFICIO

Por su parte, el señor Jorge Miguez, ex empleado, habló en representación de los presentes, expresando que "sea quien fuere el vencedor en las elecciones del domi vas autoridades ent significará un benef de Avellaneda, sino de existen fábricas ron a ser inaugurada bra".

● CONFIANZA

Un comunicado d empleados señala q eleccionario, los tr en la recuperación "no somos ni obrer manos los que recla

AUMENTO Y ADICIONAL PA

Un aumento del 22 por ciento a partir del 1° de noviembre y el pago de un adicional no remunerativo de 400 pesos argentinos el 10 de ese mes, fue acordado al término de la reunión que mantuvo el ministro de Economía, Jorge Wehbe, con una delegación de la Confederación de Gremios de Trabajadores Estatales.

También se acordó que a partir del 10 de noviembre próximo se reanuden las conversaciones a los efectos de tratar el aumento salarial que se dispondrá para el sector público en el mes de diciembre; y Wehbe les aseguró que los adicionales de 400 pesos argentinos abonados en setiembre y octubre, no serán descontados del aguinaldo, sino que se considerarán también como adicionales no remunerativos.

Por otra parte en la reunión los dirigentes gremiales volvieron a insistir en el pedido de que sean pagados los días de huelga realizados el 15 de junio y el 22 de setiembre pasado, ante lo cual el ministro les señaló que tal disposición debía ser adoptada por la Presidencia de la Nación.

Cabe señalar que al promediar la reunión se retiró de la misma el ministro de Economía, quien se dirigió a la Casa de Gobierno, quedando a cargo de las negociaciones el subsecretario técnico y de Coordinación Administrativa, Adolfo Saravia.

Al retirarse los dirigentes gremiales señalaron que si bien no estaban conformes por el porcentaje obtenido, ya que el p do era de un mínimo de 3.000 pesos arg tinos a partir del 1° de octubre, entend que en las actuales circunstancias y obtención del adicional de 400 pesos gentinos, en cierta forma compensa solicitado. También indicaron que el c greso de la CGTE, previsto para hoy tarde, fue postergado para el próximo nes, en cuyo transcurso será conside

EXHORTACION UNITARIA D

Con la firma de Pedro Goyeneche, Angel Abasto, Delfor Giménez y Celestino Blanco, las distintas corrientes textiles peronistas exhortan a los trabajadores a aunar filas contra los enemigos de la Patria que transitan el camino de la antinomia peronismo-antiperonismo en favor de la patria financiera y las multinacionales.

● AVELLANEDA

Las 62 Organizaciones Peronistas y la regional de la CGTRA Avellaneda-Lanús, que lideran **Osmar Talia y Francisco Malbaso,** convocaron a los trabajadores a expresar "su voluntad en las urnas, vot tas".

● PRENSA

La Agrupac y a las 62 Orga dencial justic

Considera q con un gobier la recuperació el fiel cumplim das por el act

URUGUAYOS

TODOS LOS MARTES crònica CON

crònica

DEL URUGUAY

LA MAS COMPLETA INFORMACION DEL HERMANO PAIS AL ESTILO DE crònica

UN DIARIO EN OTRO DIARIO

FUE OCUPADA LA F

TUCUMAN, 28 (De nuestro corresponsal).— La sede de la Federación Obrera Tucumana de la Industria Azucarera (FOTIA) fue tomada esta mañana por un grupo de dirigentes de los gremios normalizadores de los ingenios La Provincia, La Trinidad, Corona, La Florida y San Pablo, que obligaron a renunciar al presidente de la comisión normalizadora.

● INGRESO

Los dirigentes Hugo Juárez, René Concha, Antonio Velásquez, Carlos Romano y Juan Carlos Villavicencio, ingresaron al local gremial acompañados de los tit Organiza

Resuel puertas nicación a hablar zadora A

De aq mente, ción ant do, este que "no

Mercedes Benz: Gestión de Des

La comisión de despedidos de Mercedes Benz reiteró su reclamo de que se adopten soluciones "al drama que estamos viviendo más de 3 mil trabajadores mecánicos despedidos desde 1981".

La comisión entregó un petitorio de cinco puntos en el Ministerio de Trabajo.

Posteriormente, sus integrantes fueron recibidos por el candidato a gobernador de Buenos Aires por el justicialismo, Herminio Iglesias.

La comisión pide la "reincorporación a nuestros puestos de trabajo", un "subsidio para todos los desocupados hasta la rei "obra social gratuit tado" que se impid del barrio Mercede "exima del pago de para los desocupados

Miembros de la co ron a Iglesias que alg de ese barrio —que n familias— se produ ciembre próximo.

El candidato pero su disposición a reso tudes planteadas en nerse en las eleccion próximo.

Buenos Aires, Sábado 29 de Octubre de 1983

Larazon

ESTE MES, UNA PEOR

ste en los **primeros 10 meses del año del** **por ciento.**
La estimación para el próximo mes de no-embre, hace preveer que la inflación **en el** **1983 alcance el 400 por ciento.**
El nivel de inflación calculada en la refor-a al presupuesto es del 350 por ciento para fin el año.
La estabilidad que tiene el valor de la carne octubre influyó decididamente para que el lice de octubre se mantenga en el nivel del por ciento.
A pesar que se mantuvo el precio de la car-los valores de los alimentos, continuaron gistrando fuertes ajustes.
Los alimentos de consumo popular como eos y arroz registraron alzas del 30 por nto.
Otros productos, como verduras y frutas rieron ajustes que oscilan el 20 por ciento.

DEUDORES: CENSO

Rígido Sistema de Registro a Nivel Externo Para Satisfacer la Información de la Justicia

La conducción económica dispuso ayer el establecimiento de un nuevo y mucho más rígido sistema de registro de la deuda externa, a fin de **"satisfacer la información requerida por la justicia Federal sobre el estado"** del endeudamiento con el exterior, según se informó oficialmente en la víspera.

Las modificaciones al régimen informativo de obligaciones con el exterior del sector privado (REFEX) están contenidas en la comunicación "A-400" del Banco Central, que dispone también la reducción de 20.000 a 15.000 dólares el monto a partir del cual es obligatorio el registro oficial de cualquier deuda contraida en el exterior.

El cambio de mecanismos se efectuará en dos etapas, la primera de las cuales, en fecha que **"se indicará oportunamente"**, establece que todas las personas físicas e ideales residentes en el país —excepto los entes públicos— que al 31 de este mes tuviesen deudas en moneda extranjera con el exterior, deberán presentarse al BCRA para inscribirse en el registro de deudores del sector privado con el exterior.

Señala la comunicación que al inscribirse en ese registro, cada personalidad o entidad recibirá un número de inscripción que deberá utilizar en todas las operaciones vinculadas con sus deudas actuales y futuras con el exterior.

En una segunda etapa, el BCRA citará a los deudores inscriptos para que ratifiquen los importes adeudados al 31 de octubre de este año y provean las informaciones que la entidad oficial requiera para la mejor individualización de las deudas y para otorgar "mayor agilidad" a los trámites posteriores de pagos de servicios.

En un comunicado de prensa distribuido junto con la comunicación del Central se especifica que "tanto la inscripción en el citado registro como la ratificación o rectificación de los datos relativos a la deuda de cada persona o entidad inscripta, permitirán al Banco Central satisfacer la información requerida por la justicia Federal sobre el estado de la deuda externa al 31 de diciembre de 1982".

ETRU

es necesario que las nue-an que reabrir SASETRU ara la comunidad, no solo tros sectores del país don-as de las cuales no llega-tes de decretarse la quie-

conocer por los obreros y te la proximidad del acto dores esperan confiados fuente de trabajo ya que empleados, sino seres hu-nos esta reapertura".

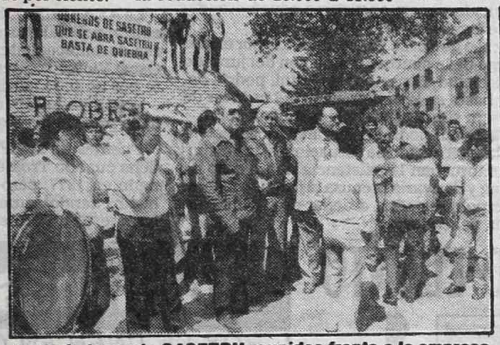

Trabajadores de SASETRU reunidos frente a la empresa.

RA LOS ESTATALES

esta propuesta, descontándose que será aprobada.

Por la CGTE participaron los señores Juan Horvath, Gerónimo Izzetta, Carlos Rosato, Miguel Candore, Miguel Roldán, Félix Sotelo y Carlos Serrano.

● TRANSPORTE

Todas las empresas de ómnibus del país "trabajan en forma normal" consig-

LOS TEXTILES

o masivamente a los candidatos justicialis-

e Prensa "2 de Abril", adherida a la CGTRA ciones Peronistas, adhiere a la fórmula presi-a Luder-Bittel.
con la vuelta a las instituciones republicanas eronista, quedará garantizada la paz social y la economía nacional, al mismo tiempo que so de las leyes laborales derogadas o cercena-gobierno".

nó aquí un comunicado de la Federación Argentina de Transportadores por Automotor de Pasajeros (FATAP), ante versiones periodísticas difundidas en sentido contrario.

La entidad puntualizó que el público podrá movilizarse sin problemas para cumplir con sus deberes cívicos

La entidad desautoriza un comunicado de la Unión Tranviaros Automotor (UTA) donde se señalaba "La existencia de un presunto conflicto en la Empresa ABLO, donde solamnete se dejó cesante a un conductor al que se le abonó las indemnizaciones correspondientes que marcan las leyes en vigor".

FATAP aclara que ante una medida de fuerza anunciada para la empresa "ABLO" por la UTA Nacional, y desautorizada por la seccional Rosario a la que pertenecen todos los conductores de esa línea, la misma se cumplió un solo día con la adhesión de siete personas sobre un plantel de 300 trabajadores.

TIA; RENUNCIO BASUALDO

res de la CGT, J.C. Pérez, y de las 62 nes, Juan J. Soria.

ente los dirigentes cerraron todas las ceso al edificio y cortaron toda comu-el exterior, dirigiéndose de inmediato el presidente de la comisión normali-ndo Nerys Basualdo.

más los hechos se sucedieron rápida-ndose por momentos tensa la situa-acusaciones que se dirigían a Basual-resaba su disconformidad repitiendo rmaré", refiriéndose a la dimisión; las acusaciones fueron subiendo de tono y hubo algunos empujones hasta que Pérez reclamó tranquilidad y solicitó a las partes disidentes conversar a solas el tema.

● RENUNCIA

Después de las tratativas entre las partes, la Junta Normalizadora de la Federación Obrera Tucumana de la Industria Azucarera, aceptó la renuncia irrevocable de Basualdo, y de los miembros de la comisión directiva César Cabrera, Salvador Maza, Francisco García y Víctor M. Silva.

didos ● Los Comicios de los Ferroviarios

oración", rgo del Es-s desalojos e" y que se estos y luz

ón explica-s desalojos a a unas 60 el 31 de di-

manifestó las inquie-o de impo-el domingo

La Junta Electoral Central de la Unión Ferroviaria procedió a cerrar la recepción de listas que intervendrán en el acto eleccionario que se cumplirá desde el 21 al 25 de noviembre y que permitirá la normalización definitiva de esa organización.

● LISTAS

Las listas presentadas serán sometidas al análisis de la Junta Electoral para su verificación y posterior oficialización.

En el ferrocarril San Martín se presentó una sola lista, la Verde, y en el Roca cuatro, la Verde, la Celeste y Blanca, la Marrón y la Azul y Blanca.

● MITRE

En el Ferrocarril Mitre hay dos listas, la Verde y la Blanca, mientras que en el Sarmiento se presentaron tres, la Gris, la Violeta y la Azul y Blanca.

● BELGRANO

En el Belgrano, hay una sola lista, la Azul y Verde en el Urquiza, dos, la Naranja y la Azul; en puertos nacionales, dos, la Verde y la Naranja, en el Instituto de Servicios Sociales para el Personal Ferroviario, dos, la Verde y la Azul.

ESTUDIO DE LAS FECHAS ASTRALES EN POLITICA

"LUDER ATRAVIESA UN PERIODO DIFICIL"
"ALFONSIN TENDRA FECHA POSITIVA EL 30"

AGRAVAMIENTO DE LA REALIDAD SOCIAL

EL JUEZ QUE DEJO LIBRE AL OBRERO QUE ROBO 20 PESOS ARGENTINOS PARA DAR DE COMER A ESPOSA Y CINCO HIJOS

UN INVENTO MILAGROSO

LAS TELAS ADHESIVAS QUE HACEN BAJAR DE PESO Y ELIMINAN LAS ADIPOSIDADES EN POCOS DIAS

UNA VEDETTE SE DEFINE

ADRIANA AGUIRRE DICE QUE VOTARA AL PERONISMO Y QUE SE CASARA EN MARZO DEL '84 PARA SER MADRE

EXPECTATIVAS EN "LA FARANDULA"

LA REAPARICION EN TEATRO DE SUSANA GIMENEZ

IMAGEN DOLOROSA EN LA GRAN CIUDAD

LA LINYERA QUE FUE ESPOSA DE EX MINISTRO JUSTICIALISTA

OTRO DRAMA EN EL FUTBOL ARGENTINO

LA GUERRA ARMADA DE LAS BARRAS BRAVAS SE COBRO LA CUARTA VICTIMA FATAL

MUCHEDUMBRE EN LA FRONTERA

EL PARAPSICOLOGO QUE CURA DE TODO Y GRATIS

LA BELLEZA FEMENINA

TODO LO QUE HAY QUE HACER PARA LUCIR LOS GLUTEOS

HOY EN flash SIEMPRE ANTES Y MEJOR

EL TRIBUNAL DE INDISCIPLINA TIENE SUCURSAL EN ESPAÑA

MADRID, (AP).— El Comité Superior de Disciplina Deportiva de la Federación Española de Fútbol, redujo a 7, los 10 partidos de suspensión que le impuso al futbolista del Athletic de Bilbao, Andoni Goicoechea por la grave lesión que le produjo al jugador del Barcelona, el argentino Diego Armando Maradona, el pasado 24 de setiembre. De este modo, Goicoechea podrá volver a jugar el 9 de noviembre venidero en Gijón ante el Sporting de esa ciudad por la 11ª fecha.

En principio, el Comité competitivo había castigado al vascuence con 18 partidos de inactividad, pero al aducir el club bilbaíno que su jugador no había tenido intención de causar daño a Maradona, redujo la pena en 8 cotejos. Tras un nuevo recurso, el tribunal disminuyó definitivamente la sanción a 7 partidos. Así, mientras el agresor se reintegrará a las actividades a la brevedad, el agredido (Maradona) seguirá ausente de la cancha por lo menos, hasta finales de enero, puesto que se halla convelesciente todavía de una operación del tobillo

N de la R: Nuestro inefable Tribunal de "Indisciplina" y su par español bien podrían darse las manos. Porque este fallo es increíble. Un jugador le fractura a otro el tobillo, lo deja 4 meses fuera de la actividad y le reducen la pena en 2 ocasiones. Con decisiones como ésta y con clubes que avalan la violencia, tenemos por qué el fútbol español es el peor intencionado del mundo.

MIENTRAS SE HABLA DE UNA POSIBLE AUTOPSIA, LA JUSTICIA VOLVIO SOBRE EL CASO

Trossero no Puede Descansar en Paz

ROSARIO, (NA).— La justicia local dispuso verificar las actuaciones realizadas sobre la muerte del futbolista **Oscar Victor Trossero,** ocurrida el 12 de octubre tras el partido que su equipo, River, jugó con Rosario Central. En el caso de comprobarse "alguna irregularidad", el juez **Ernesto Giacomini,** a cargo del juzgado correccional de la cuarta nominación, **podría, de oficio, ordenar la autopsia del futbolista.** En el curso de la semana próxima comenzarán las investigaciones sobre el caso y se interrogará tanto a los médicos que firmaron el parte de defunción como a las autoridades de la clínica Freyre lugar a donde llegó Trossero, tras descomponerse en el vestuario centralista.

Según los doctores **Seveso y Paladino** que atendieron oportunamente el jugador, el fallecimiento se produjo a raíz, de un paro cardíaco.

Asimismo el parte médico que se dio a conocer en su momento señalaba que Trossero se había descompuesto cuando se estaba duchando dando muestras de **una palidez generalizada, pérdida de conocimiento, ausencia de pulso y tonos cardíacos. Trossero acusaba un cuadro de midriasis, no tenía reflejos oculares por lo que se le practicó respiración boca a boca, masajes cardíacos e inyecciones con la intención de reanimarlo.**

En primer momento hubo cierta confusión con respecto a lo que motivó el deceso del futbolista. Si bien los doctores de River sostuvieron que había sido un paro cardíaco, algunos señalaron que el desenlace se habría producido por un aneurisma congénito (derrame cerebral).

El caso que pasó a ser entendido por el juez a cargo de la cuarta nominación del juzgado correccional, Ernesto Giacomini, podría derivar hasta en la exhumación del cadaver de Trossero si interviniera la justicia federal.

Giacomini podría declararse incompetente si la verificación de actuaciones que dispuso comprueban la existencia de un caso de doping y derivaría la causa al juzgado federal de turno que podría ordenar de oficio la autopsia del cadaver.

Los restos de Trossero se encuentran sepultados en el cementerio de Godeken, pueblo de donde era oriundo el futbolista.

La AFA confirmó haber recibido una notificación policial procedente de Rosario requiriendo antecedentes clínicos del futbolista Oscar Victor Trossero, muerto aparentemente por un paro cardíaco el pasado día 12.

Según pudo saberse, en la entidad no hay ficha médica de Trossero.

Fuentes de la AFA dijeron que hubo una ficha cuando Trossero estuvo en el Seleccionado en 1977, pero que ya no estaba en el lugar cuando asumieron en febrero pasado las nuevas autoridades del Seleccionado.

URUGUAY A PURA RISA, BRASIL A PURO LLANTO

Uruguay le ganó el primer chico a Brasil y como es lógico, la repercusión en uno y otro país tuvo tonos diametralmente opuestos.

En Montevideo, la prensa coincidió en que la escuadra "celeste" ganó bien, pero con mucha más fuerza que fútbol. Para los periodistas orientales, la figura del encuentro fue **Diogo,** quien culminó su labor con un soberbio golazo que levantó a las 70 mil almas que cobijó el estadio Centenario.

Si bien Uruguay ya tiene media copa en su bolsillo, los diarios de la vecina orilla, señalaron que el lance no será fácil de visitante. Uruguay ganó bien, pudo haber hecho más goles, pero futbolísticamente está lejos de ser el gran equipo que todos pretenden.

Rodríguez rechaza con los puños y conjura el avance de Brasil. Uruguay ganó bien, pegó mucho y se metió media copa en el bolsillo...

● **EN BRASIL**

En Río de Janeiro y San Pablo, las voces que se alzan "cantaron" distinto. Ninguno aprobó el andar del equipo brasileño, quien se mostró flojo en todas sus líneas. Sin embargo, los medios periodísticos brasileños señalaron que Uruguay abusó del juego brusco, ante la pasividad del árbitro paraguayo

El "scracht" de dejó llevar por el juego confuso de los uruguayos quienes se preocuparon más por pegar que por jugar.

Entre los jugadores brasileños elogian a Leandro ("luchó todo el partido procurando llevar su equipo al ataque y realizó buenas jugadas"), y de los uruguayos menciona particularmente a Diogo ("anuló a Eder y tuvo fuerzas para ir adelante y hacer un gol sensacional después de driblear sucesivamente a tres defensores brasileños"), Francescoli ("el mejor del mediocampo uruguayo") y al guardameta Rodríguez ("un gran arquero en tamaño y aplicación"). La prensa brasileña condena la acción policial después del partido, pues "los jugadores brasileños bajaban al vestuario y se vieron cercados por los guardias, armados de revólveres y bastones, que llegaron a agredir a jugadores".

Boca más Boca

HOY SE UNEN EN CORRIENTES

Gran expectativa y entusiasmo ha despertado entre el público correntino la presentación de Boca Juniors esta tarde en esa ciudad a partir de las 16.30, cuando enfrente a Boca Unidos.

El equipo porteño presentará a todas sus figuras teniendo de esta manera la concurrencia que se espera ha de ser masiva la oportunidad de observar y aplaudir a sus ídolos: Gatti, Gareca, Berta y Mouzo entre otros.

Por su parte, el elenco local es dirigido por el ex futbolista boquense Francisco Pedro Manuel Sa, quien justamente hasta pocas semanas atrás se lo mencionaba como el más firme candidato para acompañar al técnico Miguel Angel López como ayudante de campo del conjunto de la Ribera.

Boca Unidos se está preparando para intervenir en el certamen regional, donde buscará obtener el derecho de jugar el campeonato Nacional de 1984.

★ **VELEZ COPO PARANA.** El conjunto de Vélez Sarsfield se presentó a disputar un cotejo amistoso ante Atlético Paraná de dicha ciudad. El partido terminó a favor del elenco capitalino por 1 a 0. El único gol fue conseguido por Lucero a los 37 minutos del segundo tiempo. Las acciones del match fueron seguidas por una aceptable cantidad de público.

★ **BICHOS MENDOCINOS.** Argentinos viajó a la ciudad de Mendoza donde enfrentó a Gimnasia y Esgrima uno de los equipos más populares de la provincia y que más veces intervino en los torneos nacionales. El resultado favoreció a los dirigidos por Talamonti por 3 a 2. Los goles de Argentinos fueron conseguidos por Pasculli, Galletti y Videla.

En Chicago, Tras el Dulce, el Sermón...

Tras el cambio de autoridades, Chicago está dispuesto a comenzar una etapa nueva en lo social y fundamentalmente en lo deportivo, pese a que su situación en la tabla es muy comprometida.

Miembros de la nueva subcomisión de fútbol mantuvieron una charla con el plantel que sirvió para dejar en claro algunos puntos. Los dirigentes se comprometieron a realizar los máximos esfuerzos para que a sus jugadores no les falta nada.

Quintuplicaron los premios (de 200 pesos por punto ahora cobran 1.000) y se mejoró el tema concentración y entrenamiento. Claro que pidieron reciprocidad a la otra parte. Un confidente nos señaló que se dijo algo así: **"Señores, nuestro esfuerzo ustedes los pueden ver, le pedimos entonces que en la cancha dejen todo de sí. Ganen o pierdan, pero sin bajar los brazos nunca".**

El plantel concentra el lunes por la noche con vistas a su compromiso del martes ante Boca.

★ **SIGUE BUSCA.** El árbitro internacional **Claudio Busca** tenía pensado colgar el "pito" a fin de mes, tras alcanzar el límite de edad correspondiente.

Sin embargo ante el pedido de la Escuela de Arbitros y el consentimiento del presidente del Colegio, don Claudio seguirá dirigiendo hasta el fin de la presente temporada.

Busca se va a dedicar el año próximo a trabajar como miembro de la Escuela de Arbitros.

UNIRSE ES LA MEJOR GIMNASIA DEL "LOBO"

La familia "tripera" sigue buscando la unidad... y las elecciones que se avecinan en noviembre son un buen motivo para lograr el mencionado fin.

De tal manera una comisión integrada por 10 prestigiosos asociados de la entidad "Mens-Sana" se entrevistó con el señor Héctor Del Mar ofreciéndole la presidencia del club. Del Mar está asociado a Gimnasia y Esgrima La Plata desde el año 1938 y cuenta con 47 años. En la actualidad está dedicado a la actividad comercial siendo uno de los más poderosos de la ciudad de las diagonales.

El pedido cuenta con el respaldo de los anteriores presidentes así como también del actual, doctor Barro-Schelotto. Ante la solicitud de la comitiva Héctor Del Mar manifestó sentirse halagado

crónica CLASIFICADOS

10 COMPRAS Y VENTAS VARIAS (Cpra. - Vta.)

COMPRAS (10)

RULEMANES Utipo a dom. 632-8110.

13 RADIO - TV - ACCES. INSTR. MUSICALES FOTOGRAF. (Cpra - Vta Perm - Service)

COMPRAS (13)

COMPRO TV color, audio c/musical, ret. Cap. y Prov. pagamos más. Tel: 757-2311.

AVELLANEDA
Suarez 29 201-4925

crónica CLASIFICADOS
FLORIDA
Av. San Martin 2706
797-3533
LOMAS DE ZAMORA
H. Yrigoyen 10225
243-8628

19 AUTOMOVILES PART. Y TAXIMETROS (Cpra - Vta - Perm - Transf.)

COMPRAS (19)

CHOCADOS compro urgente. 53-1272.

FRIGORIFICO PEDRO
Ofrece
¼ DELANTEROS
¼ PARRILLEROS
ASADO CON VACIO Y MATAMBRE
MENUDENCIAS
NOVILLO ESPECIAL EXPORTACION
RIOBAMBA 3242 LOMAS DE ZAMORA
244-5358/4967

ORO SAN MARTIN
FINO $a 320 X Gr. Y TODO TIPO DE ORO EN DESUSO
Hoy abierto t/día
Fco. GONZALEZ 1958 FRENTE ESTACION

URGENTE VENDO
Superpuesta marinera $a 499,00
Dormitorio-Placards $a 1.199,00
Cocina, Lavarropa, maq./coser $a 499,00
HELADERA $a 999,00 T.V. $a 499,00
Cama de 1 Plaza $a 199,00
Cama de 2 Plazas $a 299,00
Colchón de 1 Plaza $a 219,00
Colchón de 2 Plazas $a 399,00
(Lunes a Sábados de 9,30 a 13 y 16,30 a 20 Hs., Domingos de 16 a 19 Hs.)
CASTAÑARES 1375
Capital (Altura Asamblea 1000)
Parque Chacabuco

crónica CLASIFICADOS
SAN MIGUEL
L.N. Alem 1612 Loc. 14
667-3630

En la Recta del Certámen, los de Victoria Reciben a Español y Quilmes Visita al Líder...

¿ATLANTA PODRA "B"BER CERVEZA?

Todo, o casi todo, tiene su importancia en esta 38° fecha del campeonato de primera "B" que se disputará esta tarde a partir de las 16.30. En la gran mayoría de los partidos "algo" se juega: la punta, la clasificación o el descenso. Por eso, sin más "verso", vayamos a los encuentros.

ATLANTA (47)-QUILMES (44): En los últimos partidos el equipo de **Juan Carlos Lorenzo** ha conseguido la regularidad que le hacía falta para seguir alentando la ilusión de volver a la "A". Enfrente tendrá a Quilmes, que hasta el momento está dentro de los ocho que disputarán el segundo ascenso y no debe perder puntos si pretende mantener ese lugar porque los que le siguen vienen "a centímetros".

TIGRE (46)-ESPAÑOL (28): Los de Victoria puntearon gran parte del torneo pero de buenas a primeras fueron alcanzados y ahora marchan segundos a una sola unidad de Atlanta. Y Español ya no tiene alternativa: debe ganar para escaparle a la guadaña, ya que los puntos y mucho más el promedio, lo condenan.

ITALIANO (44)-DEFENSORES (35): Los "tanos" se ubican a tres unidades del puntero y no han perdido las esperanzas; pero para mantenerlas la obligación es no resignar puntos y menos como local. ¿Defensores? Ni chicha ni limonada. Está lejos de alcanzar la clasificación y tiene un promedio como para no desesperarse.

ALMIRANTE BROWN (43)-ESTUDIANTES (39): Después de realizar una excelente campaña los de Isidro Casanova perdieron un poco de aire pero de todos modos siguen estando "ahí". Estudiantes lucha por clasificar y en pos de ese objetivo echará el resto en el estadio Fragata Sarmiento.

Los otros partidos serán los siguientes: **Gimnasia (28)-Armenio (33); Central Córdoba (30)-Morón (40); Arsenal (30)-Chacarita (37); Lanús (32)-Banfield (37); Los Andes (39)-El Porvenir 35); Colón (36)-All Boys (42) y Sarmiento (37)-Dalmine (32).**

GIMNASIA - ARMENIO
(PRODE Nº 1)

GIMNASIA: Castagnetto, Roma, Marchi, Tempesta e Iturrieta, Pantaleo, Alvez y Toledo, Sánchez, Carrió y Rodríguez. DT: Rosl.
ARMENIO: Parsechian, Villarreal, Fanesi, Gallardo y Alonso, Zacharski, Loponte y Galván, Scotta, Ghiso o Sanabria y Lucero. DT: Pandolfi.
Aribtro: Torres.

C.CORDOBA - MORON
(PRODE Nº 2)

CENTRAL CORDOBA: Quinto Pages, Ovando, Ariel Murillo, Julio Ocampo y Ricchi, Daniel Ocampo, Gomez y Diaz, Acuña, Forgues y Strambi. DT: Miralles.
MORON: Mercado, Marucci, Franchocci, Filipetto y Leiva, Villa, Battelini y Giuliano, Riveros, Gambier y Espindola. DT: Ferreiro.
Arbitro: Hay **Cancha: Newell's.**

ATLANTA - QUILMES
(PRODE Nº 3)

ATLANTA: Dominguez, Gomez, Millicay, Bianchi y Raffaelli, Diaz, Verón y Torres, Villagra, Graciani y Milano. DT: Lorenzo.
QUILMES: Tocalli, Pedernera, Craiyacich, Pizarulli y Lopez, Gallardo, Gissi y Frediani, Tartalo o Parodi, Martinez y Gomez de Armas o Lamela. DT: Notaris.
Arbitro: Misic.

ITALIANO - DEFENSORES
(PRODE Nº 4)

ITALIANO: Lanari, Alvarez, Diaz, Bergessio y Albarino, Labruna, Rios y Gomez, Seppaquercia, Montecelo y Cabrera. DT: D'Accorso
DEFENSORES: Anhielo, Fraga, Salzano, Laguna y Lamparelli, Arbelo, Pereyra y Ronci, Caceres, Mongiardini y Aguirre. DT: J.C.Fernández.
Arbitro: Jacome **Cancha:** Argentinos.

ARSENAL - CHACARITA
(PRODE Nº 5)

ARSENAL: Antoun, Lopez, De Luise, Lepore y Casella, Gutiérrez, Di Gregorio y Torres, Fernández, Urtazun y Ramirez. DT: Elena.
CHACARITA: Argüeso, Cánova, Bianculli, Ingrao y Pereyra, Marioni, Rodriguez y Borrelli, Marasco, Diaz y Attadia. DT: Guerra.
Arbitro: Biscay

LANUS - BANFIELD
(PRODE Nº 6)

LANUS: Molteni, Marquez, Rodriguez, Sanchez y Sicher, Romero, Bárzola y Labonia, Marasco, Diaz y Attadia. DT: Iturrieta.
BANFIELD: Quiroga, Guereño, Chiape, Peñaloza y Scabini, Jara, R.Baglioni y Diaz, Baillie, Molina o Sanchez y Godoy. DT: Righi.
Arbitro: Botelli.

LOS ANDES - EL PORVENIR
(PRODE Nº 7)

LOS ANDES: Damiano, Escobedo, Medina, Serrizuela y Podeley, Ifran, Aramayo y Perez o Cragno, Garay, Alarcon y Cuellos. DT: Marchetta.
EL PORVENIR: C.Lopez, Benedetti, Peremateu, Benet y Bernardez, Caicedo, W.Lopez y Pascutti, Benitez, Perez y Mas. DT: Merlo. **Arbitro:** Rolando

TIGRE - ESPAÑOL
(PRODE Nº 8)

TIGRE: Garcia, Lopez, Mantaras, Pannunzio y Osés Lamela, Carrizo, Artico y Arregui, Ortega Sanchez, Paruzzo y Chaparro. DT: Villamor
ESPAÑOL: Fernandez, Genaro, Navarro, Perez y Jerez, Vallejos, Rota y Moreno, Rivero, Correa y Arbelo. DT: Pizarro.
Arbitro: Sinnott.

COLON - ALL BOYS
(PRODE Nº 9)

COLON: Buttice, Juncos, Werner, Godaño y Bustingorria, Mercado, Pighin y Balbuena, Pesoa, Andrada y Carmona. DT: Veiga.
ALL BOYS: Seria, Correa, Pérez Medone, Zarate Gonzalez y Delrio, García, Tabarez, Zarate y J.Ubeda, Almada y Ferraresi. DT: C.Ubeda.
Arbitro: Crespi.

SARMIENTO - DALMINE
(PRODE Nº 10)

SARMIENTO: Peratta, Lamolla, Salces, Ortiz y De La Llera, Molina, Miniello y Miranda, Clara, Herrero y Pizzicotti. DT: Etchecopar.
DALMINE: Lergen; Correa, Schaer, Vazquez y Gonzalez; Sassone, Diaz y Portillo; Ibarra, Martinez y Basualdo. DT: Subcomision.
Arbitro: Gelay

BROWN - ESTUDIANTES
(PRODE Nº 11)

BROWN: Pistone, Sequeira, Capiello, Amorone y Belen, Enrique, Giantomassi y Crespo, Marquez, Perez y Rojas o Rivoira. DT: Ruggeri.
ESTUDIANTES: Giorgetti, Rodriguez, Mendez, Hirschfeld y Romano, Gerez, Mastromauro y Cortes, Monroig, Baldovino y Corvo. DT: Trigili.
Arbitro: Coradina.

El Camino es "D" Ocho Esperanzas Para Acompañar a San Martín...

Alem, Argentino de Merlo, Sacachispas, Lamadrid, Luján, Laferrere, Claypole y Midland. Ocho nombres; ocho ilusiones. Todos tratarán de conseguir un lugarcito para acompañar a San Martín de Burzaco en el feliz viaje a la "C". Hoy, a partir de las 16.30, se jugará la primera fecha del octogonal que determinará ese segundo ascenso, para acompañar a San Martín de Burzaco...

Alem recibirá a Argentino de Merlo. El equipo de General Rodriguez, que vio resignadas sus posibilidades de conseguir el ascenso directo al perder con San Martín, jugará ante Argentino que viene con la moral alta ya que obtuvo el pasaporte para este octogonal al dejar en el camino a Brown de Adrogué (ambos habían terminado en la quinta ubicación en su zona).

★ **COMPLETAN.** La fecha se completa con estos encuentros Sacachispas-Lamadrid; Luján-Laferrere (en Barracas Central) y Claypole-Midland.

En este octogonal se jugarán partidos de ida y vuelta, todos contra todos y el que sume más puntos ascenderá a la "C".

Bueno es recordar que las chances están sumamente parejas y que ningún equipo es candidato de fierro. Sino, hay que tener en cuenta que en la primera etapa Alem, se "comía" los chicos crudos y se mancó en la final ante San Martín.

Prohibido Para Mayores

Se cumplirá hoy la octava fecha de las revanchas del torneo de inferiores de la "A". Este es el programa para sexta, quinta y cuarta, invirtiendo la condición de local para las divisiones menores.

Boca-Racing, en La Candela (Racing); Vélez-Platense, en Vélez (Benavidez); Independiente-River, en Dock Sud (River); Huracán-Estudiantes, en Huracán (Estudiantes); Ferro-Argentinos, en Pontevedra (Comunicaciones); Chicago-Temperley, en Chicago.

La "C" Postergada, el PRODE a Sorteo y la Seriedad que Nunca Aparece...

Hoy no se juega la última fecha del campeonato de la "C". CRONICA lo anticipó ayer y así fue nomás. Ocurre que hay 3 protestas no dilucidadas y como es incierta la definición tanto del campeonato como de los descendientes, AFA en consulta con el Ministerio de Acción Social, decidió "desensillar hasta que aclare" y postergar sin fecha de realización esta jornada final. ¿El PRODE? Los dos partidos que incluía la jugada esta semana (12: San Telmo-Merlo y 13: Defensa y Justicia-Argentino de Rosario) se sortearán pasado mañana lunes.

Como dijimos ayer, Tristán Suárez perdió el punto que había logrado al empatar 2-2 con Flandria por mala inclusión del jugador Acosta. Similar destino correrían por igual motivo, el par de puntos que logró al vencer por 1-0 a Ituzaingó. Y como el fallo recién saldría el jueves venidero, se decidió abrir este paréntesis de suspenso en la definición del descenso.

A tal extremo que el ya ido Camba ceres (28) podría llegar a salvarse si le gana a Colegiales y Suárez y Dock Sud (otro con 29) no derrotan a Argentino de Quilmes e Ituzaingó como visitantes. Como también Talleres protestó el punto que le sacó Defensores Unidos y pidió reconsideración del fallo adverso a su protesta ante Berazategui, en la "C" por arriba y por abajo puede pasar cualquier cosa. Menos que exista seriedad.

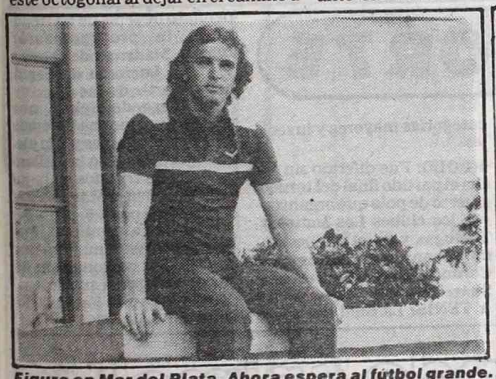

Figura en Mar del Plata. Ahora espera al fútbol grande.

MIRANDA, DE SANTO A SANTO

Osvaldo Daniel Miranda, el mejor arquero de la Liga Marplatense de Fútbol de este año (según opinión de simpatizantes y prensa especializada), busca su destino. Y para contarnos los pormenores de su carrera deportiva bajo los tres palos, su presente y su futuro, vino a CRONICA y nos dijo: **"Tengo 24 años, y estuve jugando el campeonato marplatense en San Lorenzo. Lamentablemente no pudimos clasificar para el torneo Nacional"** (el representante de "Mardel" será Kimberley).

"Me inicié en San Lorenzo de Almagro. Luego pasé a All Boys, Gimnasia, Boca y finalmente llegué a Mar del Plata este año". Con respecto de su posible incorporación a un club de primera división capitalino, expresó: **"Por el momento estoy entrenando en San Lorenzo, pero todavía no he recibido ninguna propuesta de algún equipo. En cambio conversaron conmigo directivos de un club colombiano para incorporarme a sus filas. La propuesta la estoy estudiando y aunque la posibilidad económica es muy buena, mi deseo es jugar en un equipo de la 'A'. El pase está en mi poder y en caso de no quedarme en el país, antes de fin de año firmaría para los colombianos".**

ISCARO: "POR QUE EL PC APOYA AL PERONISMO"

CON LUDER Y ALFONSIN POR EL PAIS: SUS COINCIDENCIAS

PUPILLO: CANDIDATO Nº 1 DE LA UCR, Y CASI DESCONOCIDO

TAXISTAS: SUS MESES DE 20 DIAS

JORGE TRIACA NO SE CALLO NADA

"ALFONSIN ES COMO MARTINEZ DE HOZ"

"HERMINIO IGLESIAS, EL BONAVENA DE LA POLITICA"

"UBALDINI ES UN INCONSCIENTE"

"EL QUE ES BOLETA, ES BOLETA"

DANTE GULLO: "SALI PARA HACER LA REVOLUCION"

PRIMERO ROBO POR NECESIDAD; REINCIDIO, NO SABE LA CAUSA

URUGUAY: ESPERANZA DE PRONTA DEMOCRACIA

¿POR QUE NO SE HIZO EL DEBATE POR TV DE LOS CANDIDATOS?

JAIRO: "YA GANAMOS..."

HABLAN LOS PADRES DE PLAZA DE MAYO

ROCKY FLORES SE ENTRENA EN EL LUNA PARK

HUSILLOS, LA CABEZA SANTA

BEATRIZ BONNET SIN "BOCHORNO"

LA MASACRE DE EL LIBANO

SORAYA: 25 AÑOS DE DIVERTIDA SOLEDAD

HOY EN AHORA $9 TODAS LAS REVISTAS EN UNA

ARMANDO NO SERA PRESIDENTE: ¡PREMIER!

COMO ELIJE EL COLEGIO ELECTORAL

AMERISE, UN VICE QUE ESTA OCULTO

CUANTO CUESTA REALMENTE LA "CANASTA FAMILIAR"

SE PIDIO A LA ASOCIACION QUE LO CONSIDEREN A GARCIA PARA EL TITULO MUNDIAL

A Lorenzo le ha Llegado el Turno

Ayer dijimos que el campeón mundial welter junior de la Asociación Aaron Pryor, había renunciado a la corona, por considerar que ya no le quedaba nada por demostrar.

Ni corto ni perezoso el titular argentino de los livianos Lorenzo García, que después de ganarle a Uby Sacco fue clasificado por esa entidad entre los welter junior, se dirigió a Tito Lectoure para que le gestione intervenir en la selección que habrá que hacer.

Como lógicamente el cargo deberá ser cubierto por medio de una selección y Lorenzo está clasificado tercero en ese ranking, Lectoure cursó un cable a la presidencia de la Asociación Mundial de Boxeo, para que tenga en cuenta a García en el futuro de la categoría.

Seguramente García tendrá que combatir con uno de los tres que lo acompañan entre los cuatro primeros, aunque es la Asociación, si así lo resuelve, quien debe decidir cómo será la selección.

Hace algún tiempo se habló de una pelea entre Lorenzo García y Aarón Pryor, pero eso después, por causas no muy claras quedó sin efecto.

★ OFERTA A LACIAR: Doscientos cincuenta mil dólares fueron ofrecidos por un cable recibido hoy por el promotor Lectoure, para que Santos Laciar en caso de conservar el título mundial mosca de la Asociación, viaje a realizar una nueva defensa en Southern, Sudáfrica.

Concretamente la oferta es para pelear con el sudafricano Baby Joe Miya y repetimos la bolsa sería de un cuarto de millón de dólares. La pelea estaría programada para el mes de mayo de 1984 y es sabido que antes, después de pelear con Juan Herrera, y por supuesto en caso de ganar, existe también una oferta del promotor filipino Pol Tigalo, para que pelee en Japón, casi seguramente por 100.000 dólares. La oferta sudafricana excede todo lo logrado hasta ahora por Laciar en combate con el título en juego.

★ CARACAS: Esta noche el campeón supermosca del Consejo Mundial, el venezolano Rafael Oronó, defenderá su título en Caracas ante el desafiante portorriqueño Orlando Maldonado.

MARTILLO VA TRAS SU FUTURO

Esta noche desde el Aeropuerto Internacional de Ezeiza, partirá hacia Estados Unidos, precisamente a Las Vegas, el campeón argentino y sudamericano de los medianos, quien el 10 de noviembre en las instalaciones del Caesar' Hotel de Las Vegas, enfrentará a Franck "Animal" Fletcher, en la pelea semifondo de la que realizarán el campeón Marvin Hagler y su desafiante Roberto "Mano de Piedra" Durán.

Juntamente con Martillo Roldán, conformando su equipo, viajarán el promotor Juan Carlos Lectoure, los manager de Martillo, René Barrales y Luis Abba, el entrenador Adolfo Robledo y el preparador físico profesor Patricio Russo. En Las Vegas ya está el médico Roberto Paladino.

El vuelo será el 384 de Aerolíneas Argentinas, que partirá a las 20.30 y volará, con etapa en Lima hasta Los Angeles. Desde allí, tres horas más tarde harán otro vuelo hasta Las Vegas, punto final. Los viajeros se proponen regresar el 14 a las 7 de la mañana en Ezeiza.

HOY 21.30
XII FESTIVAL OTI DE LA CANCION
DESDE EL CONSTITUTION HALL DE WASHINGTON
"Charlaciones", una canción argentina compite para ser la mejor entre las de 23 países del mundo.
CANAL ONCE

MIENTRAS DICEN QUE VA A LOTUS "LOLE" SE ENOJO CON POLITICOS

SANTA FE (DYN).— El santafesino Carlos Alberto Reutemann desmintió haber dialogado con algún político para solicitarle apoyo económico, en tanto se robustecieron las versiones que mencionan su retorno a la Fórmula Uno y ahora, muy especialmente, se menciona a la escudería británica Lotus.

"Estoy muy molesto, en 18 años de actividad dentro del automovilismo, nunca sentí la necesidad de desmentir nada, aún en los momentos en que las críticas fueron duras en mi contra, pero esto que termina de publicarse sobre un posible apoyo de los partidos políticos para mi retorno es una canallada", señaló Reutemann en declaraciones publicadas ayer por el vespertino local "El Litoral".

"Jamás hablé con ningún político sobre la necesidad de que me apoyen, estoy verdaderamente indignado; estoy tan caliente, que me parece que voy a votar en blanco", enfatizó el ex piloto de la Fórmula Uno.

Señaló luego que a los políticos **"lo único que puedo pedirles es una banderita argentina para ponerla en el auto en el caso de que vuelva a correr.** Precisamente, esta posibilidad de retornar a la Fórmula Uno (que abandonó a comienzos del año pasado) fue robustecida en las últimas horas de ayer.

Según las nuevas versiones que cobraron cuerpo, los contactos de Reutemann con una escudería británica (a la que no se cita por su nombre, pero por los datos reunidos no podría ser otra que Lotus) fueron realizados por el periodista británico Peter Windsor, que mantiene estrecha amistad con "Lole".

En Europa se afirma que ya habrían quedado claramente establecidas las bases para el acuerdo y ahora solamente restaría que Reutemann las completará con la rúbrica del compromiso. Reutemann viajará al viejo mundo el próximo miércoles y su destino será Londres.

CON APELACION GANADA, TRAVERSO PUEDE COMPETIR EN EL TC 2000

El Tribunal de Apelaciones de la Comisión Deportiva Automovilística (CDA) del Automóvil Club Argentino hizo lugar a la apelación presentada por el piloto Juan María Traverso y dejó sin efecto la sanción que le había sido aplicada al ramallense, que le impedía competir por una competencia en la categoría Turismo Competición 2000 cm3.

Traverso había sido penalizado con la sanción de desclasificación, más una fecha de suspensión, por lo que se interpretó como "maniobra antideportiva" en perjuicio de Jorge Omar del Río, a instancias de cuya denuncia obraron las autoridades.

El incidente entre Traverso y Del Río ocurrió durante una competencia de TC 2000 cm3 disputada en el autódromo de Concordia, Entre Ríos. Con esta decisión, el primero de los nombrados fue reclasificado en el tercer lugar, sumando los puntos correspondientes para el torneo respectivo.

Tras esta modificación, las posiciones del campeonato, con nueve pruebas cumplidas, quedaron así: 1º) Di Palma, 118 puntos; 2º) Traverso, 84; 3º) Gayraud, 81; 4º) Gustavo Del Campo, 70; 5º) Del Río, 44; 6º) Pontoriero, 41; 7º) Sáenz, 32 y 8º) Crocco, que suma 29 unidades.

● ETCHEGARAY BAJO LA LUPA

La CDA también trató el caso del piloto de Fórmula Renault Argentina, Miguel Angel Etchegaray, quien compitió y ganó en la última prueba de la categoría disputada en el autódromo municipal, a pesar de estar sancionado.

Como se recordará, Etchegaray solicitó y obtuvo de la Justicia ordinaria un recurso de "no innovar" contra la sanción de la CDA que le impedía participar, por "actitudes antideportivas". Los asesores letrados del ACA, están estudiando detenidamente el caso, para obrar en consecuencia.

POR DEPORTE

★ **AJEDREZ:** El campeón mundial, el soviético **Anatoli Karpov** se adjudicó el torneo internacional **"Interpolis"** que se jugó en la ciudad de Tilburg, Holanda. Este certamen, el más importante realizado hasta la fecha en esta temporada, y que Karpov lo ganó en las otras cuatro oportunidades en que participó, se definió al finalizar igualada la partida entre el húngaro Lajos Portisch —que escoltó a medio punto al campeón— y el soviético Rafael Vaganian.

★ **CICLISMO:** En el trazado del **Parquerama**, de la ciudad de **Luján**, se disputará a partir de las 13.30 una nueva hecha del torneo que se viene realizando para pedalistas veteranos, juveniles, infantiles y tercera libre.

★ **CICLISMO II:** La doble Mar del Plata-Mechongué-Mar del Plata se disputará hoy la nueva edición de esta importante carrera

★ **CICLISMO III:** Esta tarde se realizará una nueva jornada por el torneo **"Juvenil 1983"** que viene haciendo disputar el Hurlingham Cycles Club para los ciclistas juveniles, (quinta, sexta, séptima y octava) en el KDT.

★ **ESGRIMA:** En el **Club La Salle** hoy desde las 9, se disputará el **Campeonato Universitario** de esgrima, en todas las especialidades.

★ **HANDBOL:** Hoy a las 15 se jugará la penúltima fecha del **Campeonato Metropolitano de Primera División**, para caballeros. **Estudiantes de La Plata-Liceo 13, SAG-AFALP y River-Ferro.**

★ **LUCHA:** Se disputará hoy desde las 16 en su sede **Ricardo Aldao** el torneo de lucha que organiza **GEBA** para las categorías mayores y juveniles.

★ **POLO:** Fue diferido sin fecha el partido final del torneo abierto de polo que organizaron los clubes **Los Indios y Tortugas** y en el que se enfrentaban hoy en **Tortugitas, Coronel Suárez I y Coronel Suárez II.**

★ **TENIS:** La final del campeonato de tenis de **La República** la protagonizarán **Ivanna Madruga de Ossés** y **Viviana Locícero de Segal**, hoy a partir de las 14.

Locícero de Segal, que mostró ayer mucha potencia en todos sus golpes y con juego seguro, le cortó la brillante racha de triunfos de la juvenil tandilense **Mariana Pérez Roldán** por 4-6, 6-1 y 6-3

En la otra semifinal, **Madruga de Ossés**, número uno del ranking nacional, sin jugar de acuerdo a sus antecedentes, le ganó a **Fabián Cioci**ari por 7-5 y 6-3.

Fracasó la Favorita Julienne en el Especial Doria, Cotejo Central de Ayer en Palermo

BARRANCOSA, DE PUNTA A PUNTA

Se cumplió con buen resultado la reunión de ayer en el Hipódromo Argentino, donde se desarrolló un programa integrado por diez carreras, con el premio Doria (Especial) como número de mayor atracción. Las malas condiciones del terreno, debido a las fuertes lluvias, provocó más deserciones de las previstas en un primer momento, a tal punto que en esta prueba sólo corrieron seis de las anotadas. Se pensó que la hasta entonces invicta estaría facilitada en su gestión por esas ausencias, pero lo cierto es que no alcanzó su verdadero nivel y se la vio en un deslucido cuarto puesto, mientras Barrancosa —con Cosenza en postura— arribaba al disco con seis cuerpos de ventaja sobre Abnegada, empleando 1' 11' 1/5 sobre cancha pesada.

Cuando se iniciaron las acciones, Barrancosa sobresalió en el pique y a poco andar le había sacado un cuerpo de ventaja a Man's Ride, detrás de la cual se ubicaron la favorita Julienne, Exacta Maleva, Abnegada y Savane, cerrando la marcha. Desde ese momento quedó formalizado el desarrollo con la pensionista de Glaria dirigiendo el lote, aumentando la ventaja respecto a Man's Ride, que continuaba siendo su escolta más cercana. Así llegaron a la recta de las tribunas, donde Barrancosa, bien arrimada a los palos, siguió punteando sin aflojar un tranco, sucediendo otro tanto con Man's Ride, aunque eera evidente que Barrancosa traía más resto. Se aguardó con interés, sobre todo de sus parciales, el avance de Julienne, pero esa expresión de deseo se diluyó ante la inoperancia de la pupila de Garcilazo, tal vez por la contra del terreno. Mucho antes del disco, Barrancosa definió la lucha a su favor y de lso 300 al disco hizo galope largo. Por el segundo puesto porfiaron Abnegada, Man's Ride y Julienne, adjudicándoselo la pensionista de Ghigliotti, postergando por medio pescuezo a Man's Ride, que relegó a Julienne.

RESULTADOS GENERALES

1ª Carrera — Premio DELICE — 1.800 Metros
(En esta carrera Comenzó la Ap. Doble)

CABALLO	JOCKEY	Nº	Gan.	Placé	Dividendo	Pag.
1 CAP IM 54, 54, R.Moli		(8)	13430	1638	4,30 2,10	—,—
2 Celofán 53, D.Pasc'ello		(3)	8712	330	2,90	6,60
3 Revson 54, P.Peralta		(4)	6382	506		9,00
4 Pa'guante 55, P.Armada		(1)	9308	442		6,20
5 Rio Po 54, L.Falco		(7)	1158	60		49,90
6 Fairloy 53, L.Acuña		(2)	2576	238		22,40
7 El Mataor 55, O.Labanca		(5)	178	64		324,70
U S. Tiro 54, E. Romero		(6)	138	20		428,70
TOTALES			41882	3298		

Corrieron todos.
LLAVE GANADORA: 3-6, $a 8,80.
APUESTA DOBLE: Total de vales: 10355. Total de pozo: $a 771,449. Vales de ganador: 3833. Cotización de vale: $a 18,50. Valor del enganche: $a 20,50.
Ganada por: 4 cpos., el 3º a ½ pzo., el 4º a 5 cpos., el 5º a ½ cpo. el 6º a 6 cpos. Tiempo: 1'54"4/5. Cuidador: R.Rojas. Caballeriza: Sta Ina. El ganador es hijo de: S. Captain y Fernanda. Edad: 5 años.

2ª Carrera — Premio CHAINE — 1.300 Metros
(En esta carrera finalizó la Apuesta Doble)

CABALLO	JOCKEY	Nº	Gan.	Placé	Dividendo	Pag.
1 THUANO 57, E.Liceri		(5)	16676		4,50	—,—
2 C'ersado 57, C.Verdasco		(9)	6422			11,70
3 S. Bar 53, R.Cáceres		(7)	4446			16,90
4 M. Wila 57, L.Zárate		(10)	17566			4,20
5 El Vivo 57, O.Tévez		(2)	388			999,99
6 Glanber 57, R.Salva		(3)	8114			9,20
U Azcaleón 57, E.Bortulé		(4)	868			86,20
TOTAL			54480			

No corrieron: Caravan (1), Snow Tiempo (6) y Torbellino (8).
LLAVE GANADORA: 4-6: $a 13,70.
APUESTA EXACTA: 5-9: $a 11,30.
APUESTA IMPERFECTA: 5-9 ó 9-5: $a 12,70.
APUESTA TRIFECTA: 5-9-7: $a 80,00.

3ª Carrera — Premio FACHOSA — 1.400 Metros
(En esta carrera comenzó la Apuesta Doble)

CABALLO	JOCKEY	Nº	Gan.	Placé	Dividendo	Pag.
1 MAKRAN 57, O.Ayude		(8)	5978		14,40	—,—
2 B.Diabla 57, M.Lezcano		(5)	3708			23,20
3 C.Girl 57, J.V'vieso		(3)	11764			7,30
4 D.Dancer 57, R.Ferreira		(9)	7476			11,50
5 Pallet 57, O.Zapata		(4)	30344			2,80
6 Claw 57, V.Centeno		(6)	3228			26,70
TOTAL			62498			

No corrieron: Dominga (1) y La Gallarda (2).
LLAVE GANADORA: 3-5: $a 88,60.
APUESTA IMPERFECTA: 8-5 ó 5-8: $a 116,40.
APUESTA EXACTA: 8-5: $a 106,70.
APUESTA TRIFECTA: 8-5-3: $a 568,80.
APUESTA DOBLE: Total de vales: 5.586. Total de pozo: $a 96.358. Vales de ganador: 353. Cotización de vale: $a 272,90. Valor del enganche: $a 300,50.
Ganada por: 1½ cpo., la 3ª a ½ cbza., la 4ª a 2½ cpos., la 5ª a ½ pczo. y la 6ª a 3 cpos. Tiempo: 1'26". Cuidador: J. M. Ferro. Caballeriza: Mal-Los. La ganadora es hija de Cambremant y Ahmasi. Edad: 4 años.

4ª Carrera — Premio MARGOT — 1.300 Metros
(En esta carrera finalizó la Apuesta Doble)

CABALLO	JOCKEY	Nº	Gan.	Placé	Dividendo	Pag.
1 B'SQUE 57, R.Durante		(6)	5412		21,40	—,—
2 Masual 57, E.Bortulé		(2)	33026			3,50
3 El D'ctor 57, R.Cepeda		(4)	23068			5,00
4 N. Flor 54, J.Romero		(7)	5654			20,50
5 R. Field 54, C.Lescano		(1)	9194			12,60
6 C. Lil 55, M.Mercau		(10)	2856			40,60
7 Anthony 57, R.Riveiro		(5)	4586			5,30
U G.El Ojo 54, H.Castro		(3)	358			999,99
TOTAL			84154			

No corrieron: Lengue (8), Very In (9) y Cap Easy (11).
LLAVE GANADORA: 1-2: $a 7,80.
APUESTA IMPERFECTA: 6-2 ó 2-6: $a 49,30.
APUESTA EXACTA: 6-2 :$a 145,80.
APUESTA TRIFECTA: 6-2-4: $a 419,50.
APUESTA DOBLE: Nuevo pozo: $a 234.971. Total de vales: 1.022. Vales de ganador: 68. Dividendo: $a 2.419,80. Vales del primer placé: 389. Dividendo: $a 120,80. Vales del segundo placé: 284. Dividendo: $a 82,70.
Ganada por: 2 cpos., el 3º a 4 cpos., el 4º a ½ cpo., el 5º a ½ cpo. y el 6º a 7 cpos. Tiempo: 1'19". Cuidador: J. C. Varela. Caballeriza Las Canarias. El ganador es hijo de Utópico y Babette. Edad: 4 años.

5ª Carrera — Premio MAESTRA — 1.800 Metros
(En esta carrea comenzó la Apuesta Doble Extra)

CABALLO	JOCKEY	Nº	Gan.	Placé	Dividendo	Pag.
1 SECURE 57, H. Costantino		(7)	32210	1428	2,90 2,40	—,—
2 Peligro Quick 57, R. Riveiro		(6)	9180	592	3,10	10,20
3 S.Mazorquero 57, J.Valdivieso		(4a)	15704	576		6,00
4 Te Respeto 53, L.Acuna		(2)	262	50		359,70
5 Gorleston 57, E. Bortulé		(8)	2510	282		37,50
6 Chasqueante 57, J.Palacios		(1)	3142	190		30,00
U El Nostálgico 57, H.Artigas		(9)	5198	814		17,70
TOTALES			68306	3932		

No corrieron: Karnak (3), Maremoto (4), El Conservador (5) y Warbler (10).
LLAVE GANADORA: 2/6: $a 5,50.
APUESTA IMPERFECTA: 7-6 (6-7): $a 7,20.
APUESTA EXACTA: 7-6: $a 10.
APUESTA TRIFECTA: 7-6-4: $a 18,70.
APUESTA DOBLE: Total de vales: 6526. Total de pozo: $a 112.573. Vales de ganador: 3353. Cotización de vale: $a 33,50. Valor del enganche: $a 37,00.
Ganada por: 5 cpos.; el 3º a 3 cpos.; el 4º a 3 cpos.; el 5º a cbza.; el 6º a 8 cpos. Tiempo: 1'51". Cuidador: J.O. Penna. Caballeriza: Etcheverry, Carlos. El ganador es hijo de Dancing Moss y S. Rose. Edad: 4 años.
CANDIDATO DE CRONICA

6ª Carrera — Premio DORIA — 1.200 Metros
(En esta carrera finalizó la Apuesta Doble)

CABALLO	JOCKEY	Nº	Gan.	Placé	Dividendo	Pag
1 BARRANCOSA 56, O.Cosenza		(10)	5880		17,30	—,—
2 Abnegada 56, J.Caro		(3)	10448			9,70
3 Man's Ride 56, J.Reynoso		(14)	14622			6,90
4 Julienne 56, R.Rossi		(4)	32912			3,10
5 E.Maleva 56, E.Bortulé		(8)	7236			14,10
6 Savane 56, P.Sahagián		(13)	2962			34,50
TOTAL			74060			

No corrieron: Flinshell (1), Ertsi (2), Ladys Hand (5), Korsarita (6), Magazine Bali (7), Necedad (9), Royal Last (11) y Zarpoquina (12).
APUESTA COMBINADA: 1-4 $a 125,10.
APUESTA IMPERFECTA: 10-3 3-10 $a 71,70.
APUESTA EXACTA: 10-3 $a 130,10.
APUESTA TRIFECTA: 10-3-14 $a 738,20.
APUESTA DOBLE. Nuevo pozo: $a 168.534. Total de vales: 7.195. Vales de ganador: 516. Dividendo: $a 326,60. Primer placé: Vales: 931. Dividendo: $a 45,20
Ganada por: 6 cpos., la 3ª a ½ pzo., la 4ª a ¾ cpo., la 5ª a 4 cpo., la 6ª a 10 cpos. Tiempo: 1'11"2/5. Cuidador: C.Glaria. Caballeriza: Los Andes. La ganadora es hija de: Mysolo y B.Brava. Edad: 3 años.

7ª Carrera — Premio GARITINA — 1.000 Metros
(En esta carrera comenzó la Apuesta Doble Extra)

CABALLO	JOCKEY	Nº	Gan.	Placé	Dividendo	Pag
1 SOHOSVAL 53, O. Conti		(3)	40480	826	2,90 2,20	—,—
2 Cabuyal 57, J. Michelli		(9)	12394	438	2,40	9,60
3 Luce Mucho 55, R. Buonocore		(10)	16440	1710	2,10	7,20
4 Fichadito 57, H. Libré		(8)	10080	306		11,30
5 El Zaragozano 57, R. Laitán		(2)	1318	206		90,40
6 Cinca Glass 52, O.Labanca		(5)	478	114		249,30
7 El Qahir 55, J. Ourai		(7)	1834	260		64,90
8 Coplón 54, R. Barrios		(4)	1592	512		74,80
U Luck Money 53, J. Reynoso		(1)	1746	386		68,20
TOTALES			86362	4772		

No corrieron: G. Jaguay (6) y J. Dancer (11).
LLAVE GANADORA: 2-3: $a 7.
APUESTA IMPERFECTA: 3-9 o 9-3: $a 8.
APUESTA EXACTA: 3-9: $a 15,80.
APUESTA TRIFECTA: 3-9-10: $a 36,30.
APUESTA DOBLE EXTRA: Total de vales: 7057. Total de pozo: $a 121.733 Vales de ganador: 3139. Cotización de vale: $a 38,70. Valor del enganche: $a 43
Ganada por: cbza.; el 3º a 6 cpos., el 4º a ½ cpo.; el 5º a 2½ cpos.; el 6º a 2 cpos Tiempo: 58". Cuidador: J.C. Maldotti. Caballeriza: Rayon Hue. El ganador es hijo de Sonorito y Malapert. Edad: 5 años.
CANDIDATO DE CRONICA

8ª Carrera — Premio ALICIA — 1.200 Metros
(Finalizó la 3ª Apuesta Doble Extra)

CABALLO	JOCKEY	Nº	Gan.	Placé	Dividendo	Pag
1 CON KARINA, C.Vera		(6)	20610		5,30	—,—
2 Che Preciosa, G.Sabin		(13)	4290			25,90
3 Gananita, M.B'torini		(10)	4512			24,60
4 Bequefe, P.Armada		(4)	10824			10,20
5 Castañeta, J.S'pertini		(2)	16950			6,50
6 Arroyeña, A.Maugeri		(15)	424			99,99
7 Eliane, H.Libré		(3)	5002			22,20
8 Mi Frontera, J.Reynoso		(5)	9108			12,20
9 Bang, V.Centeno		(9)	1882			59,00
10 Word's Club, P.Durán		(14)	1818			61,10
U Annemie, C.Cáceres		(7)	5114			21,70
TOTAL			80534			

No corrieron: India Maka (1), Ariela (8), La Nihulla (11) y Dallwood (12).
LLAVE GANADORA: 1-6 $a 22,60.
APUESTA IMPERFECTA: 6-13 ó 13-6 $a 76,10
APUESTA EXACTA: 6-13 $a 85,20
APUESTA TRIFECTA: 6-13-10 $a 631,70
APUESTA DOBLE: Total de vales: 8.611. Vales del ganador: 2.109. Dividendo $a 94,20. Primer placé. Vales: 412. Dividendo: $a 137,90. Segundo placé. Vales 596. Dividendo: $a 47,60.
Ganada por: 1½ cpo., la 3ª a 4 cpos., la 4ª a ½ cpo., la 5ª a cbza., la 6ª a 1 cpo Tiempo: 1'14"2/5. Cuidador: H.A. Vazon. Caballeriza: El Torrente. La ganadora es hija de Danger y Pachi Pachi. Edad: 5 años.
CANDIDATA DE CRONICA

(Continúa en la página siguiente)

Otra Modalidad Para el Cierre

A partir de ayer, Palermo pone en marcha una variante en materia de cierre del sport. Para mejorar la ubicación de los apostadores, el aviso se dará en tres etapas, primera, segunda y tercera, dejando las autoridades perfectamente establecido que la comunicación citada en último término significará que un minuto después podrán cerrarse las ventanillas en cualquier momento, de acuerdo con lo que aconsejan las circunstancias, evaluadas en base a los distintos factores de incidencia En otro orden se informa que superado el período de prueba a que fue sometido en las reuniones hípicas del pasado fin de semana, se ha resuelto incorporar en forma definitiva el nuevo sistema de luces instalado entre los 1.800 y los 800 metros en la recta opuesta, aclarándose que sin perjuicio de ello se mantendrá el anterior dispositivo en calidad de emergencia, ante la posibilidad de alguna alternativa inesperada.

INSTITUCIONALIZACIÓN NACIONAL, LA BASE DE TROTE EN ITUZAINGO

Con la base del Premio Especial Institucionalización Nacional, el hipódromo de trote de Ituzaingó abre nuevamente hoy sus puertas, en la ya tradicional jornada sabatina que dará comienzo a las 11.30 con firme promesa de finalización a las 18.45, lapso durante el cual se llevarán a cabo doce interesantes competencias con los atractivos e ingredientes suficientes para que sus tribunas desborden

distri-CHACO
LOTERIA CHAQUEÑA
(chaco lo necesita)
DISTRIBUIDOR OFICIAL
Rivadavia 3194 t.e. 88-5724

EXTRACTO OFICIAL DE LOTERIA NACIONAL

VEINTE PREMIOS POR EXTRACCIONES DE CINCO CIFRAS: de producirse la repetición de números extraidos, los billetes enteros respectivos acumulan los premios que en cada caso les hubiera correspondido.

UBICACION	PREMIO $		UBICACION	PREMIO $	
1º	240.000	06674	11º	750	17594
2º	18.000	40370	12º	750	13484
3º	9.000	04010	13º	750	12059
4º	4.500	02591	14º	750	01983
5º	3.000	35193	15º	750	26519
6º	1.500	16600	16º	600	05382
7º	1.500	35875	17º	600	31529
8º	900	10087	18º	600	16518
9º	900	05833	19º	600	12725
10º	900	04979	20º	600	16158

Aproximaciones	$a 2.700	$a 1.800	$a 900	$a 600	Aproximaciones	$a 450	Aproximaciones	$a 225
1er. PREMIO	06673	06672	06671	06670	2do. PREMIO	40369	3er. PREMIO	04009
	06675	06676	06677	06678		40371		04011

QUINIENTOS OCHENTA Y OCHO PREMIOS POR CATORCE EXTRACCIONES DE TRES CIFRAS: todos los billetes enteros cuyas tres últimas cifras coincidan con las que se indican a continuación tienen premio de **$a 48,-**

207	487	611	696	835
301	556	623	717	870
390	609	694	749	

NOTA: En caso de repetición de cualquiera de las tres cifras extraidas, los billetes enteros correspondientes acumulan el premio tantas veces como se haya repetido el número.

SE CONOCE LA LISTA DE ANOTADOS EN EL GRAN PREMIO NACIONAL, DEL DOMINGO 6

Son Dieciocho los Pretendientes

De acuerdo con lo previsto, se procedió ayer a la apertura de cartas para las reuniones palermitanas del viernes 4 y domingo 6 de noviembre, anotándose en general con muy buen resultado. Pero la expectativa la produjó el apunte para el Gran Premio Nacional con cuya base se cumplirá la segunda de las jornadas anunciadas. La principal de las pruebasreservada a los productos de 3 años tuvo muchos pretendientes, 18 en total, pero con la duda respecto a Club de Bancos y Gran Greek que no se encuentran inscriptos en el programa clásico. Eso hace temer por su participación, aunque existe la posibilidad de estar en las gateras si sus respectivas caballerizas pagan el derecho correspondiente.

Integran la lista además de estos dos "dudosos", los siguientes ejemplares: Ball Fighter, El Director, El Poker, Fatly, Good Brío, Marble Red, Normando, Pedregal, Protest, Reviens, Triplicador, Urbain, Ustaritz, Valiant y la potranca Veranoka. Se nota una ausencia importante, la de El Asesor, desconociendo los motivos del "clan Bianchi" de no ratificar al valioso potrillo en el Nacional, una deserción que allana el panorama para otras figuras descollantes, dadas las aptitudes y grandes pretensiones de El Asesor.

Ball Fighter, una de las revelaciones del Gran Premio Jockey Club del césped, tratará de ratificar esa ajustada victoria a expensas de Marble Arch, Pedregal e Ivory Pirate, en un marcador "raro", en el que no figuraron los favoritos, El Asesor —apenas sexto—, El Violinista, Whiscadado y El Azar. El defensor del stud Los Robles dio entonces un salto grande en relación a sus anteriores performances y de ahí que, pese a lo sorpresivo del traunfo, su chance hay que considerarla propia de un ganador del Jockey Club.

Mientras tantos otros productos han ido escalando posiciones, principalmente Triplicador, que acaba de imponerse en un evento clásico en el mismo terreno de su actual compromiso superando a Club de Bancos y quedando tercero Ustaritz, sin duda en una gestión poco feliz. Sin duda, el pensionista de Malotti se constituirá en uno de los favoritos de la mayoría y puede responder ampliamente. Por otra parte, es muy probable que en esta oportunidad lo dirija Jorge Valdivieso —ayer lo sometió a una partida—, reemplazando a Oscar Zapata por su compromiso previo con la caballeriza de Fatly.

Jorge Ferro insistió en la presentación de Ustaritz, pues el hijo de Con Brío siguió sin novedad luego de su reciente traspié. Ahora irá a la lucha sin tanto compromiso como entonces y no se le puede cerrar el crédito, porque tiene méritos muy bien adquiridos. También corresponde hacer especial mención de Urbain, un potrillo invicto y si bien es cierto que no posee el fogueo para un encuentro tan severo, parece desbordar calidad

JET SELLER, EN GRAN PARTIDA: 34"

Para los ensayos de la víspera en el hipódromo platense se utilizó la pista auxiliar que se encontraba húmeda, razón por la cual no se registraron muy buenas marcas, pero igualmente algunas valiosas como en el caso de Dale Navideño que descontó 1.200 metros en 1'15", aparte de que también y sobre todo él merece destacarse la corrida de Arribador, 1.400 en 1'32", sobre todo el "partidón" de Jet Seller, 600 en 34". Pasemos a los ensayos sureños.

(Pista auxiliar húmeda)

DALE NAVIDEÑO, J.Godoy, 1.200 en 1'15"; ARRIBADOR, C.Cáceres, 1.400 en 1'32"; JET SELLER, R.Zapata, 600 en 34"; MISTER HORSE, R.Rivero, 1.400 en 1'35"3/5; SIARLE, R.Rivero, 1.600 en 1'44"2/5; POBRE ZONZO, E.Martínez, 1.200 en 1'17"2/5; CALIBAN, R.Cisneros, 1.200 en 1'18"; VOLLEY, P.Juri, 1.000 en 1'3"; LUCKY LUCKY, V.Aguirre, 1.000 en 1'3"2/5; MAPILLADO, J.Borda, 1.000 en 1'4"2/5; ZAR MARINE, J.Tocci, 1.000 en 1'5"; ADMIRADOR, A. Calistro, 1.000 en 1'3":

LOTERIA DE LA PROVINCIA

1º	con	$a	600.000	27202	11º	con	$a	1.400	7304
2º	"	$a	50.000	32709	12º	"	$a	1.400	9779
3º	"	$a	24.000	14013	13º	"	$a	1.400	10803
4º	"	$a	10.000	34915	14º	"	$a	1.400	14596
5º	"	$a	6.000	4080	15º	"	$a	1.400	19832
6º	"	$a	4.000	26352	16º	"	$a	1.400	20595
7º	"	$a	4.000	42755	17º	"	$a	1.400	21402
8º	"	$a	2.500	3336	18º	"	$a	1.400	28168
9º	"	$a	2.500	20338	19º	"	$a	1.400	40076
10º	"	$a	2.500	26768	20º	"	$a	1.400	42289

"Derrotaron" al 5 y 6

Otra vez fue derrotado el 5 y 6 palermitano, porque pese a que algunas etapas escaparon al estricto control de la lógica, hubo cinco tarjetas con los seis aciertos de rigor, que en pesos argentinos significaron 17,257,90, justo premio a los que estudiaron a fondo performances, ensayos y se aferraron a otros medios de orientación. Muchos quedaron en puerta, es decir, los que lograron cinco aciertos —297— y el consuelo fue de $ 75,10.

(Viene de la página anterior)

9ª Carrera — **Premio MELANCOLICA** — **1.200 Metros**

(En esta carrera comenzó la Apuesta Doble)

CABALLO	JOCKEY	Nº	Gan.	Placé	Dividendo		Pag.
1 S'TODAS 57	R.Cepeda	(7)	31390	1342	5,10	3,20	—.—
2 L. Rosa 57	H.Libré	(11)	3,44	450		5,60	51,70
3 S'natera 57	J.Reynoso	(10)	3146	254		8,30	53,40
4 K.Kind 57	M.Planas	(1)	12290	478			13,30
5 F.Sola 53	R.Rodriguez	(6)	390	246			99,99
6 Beefeater 57	P.Garnica	(14)	18114	702			8,90
7 Patichola 57	O.Ayude	(2)	14236	238			11,40
8 F.De Mer 57	O.Zapata	(9)	6060	468			26,80
9 Cemast 54	H.Granea	(5)	2106	214			7,20
10 J.In Sight 53	A.Casal	(8)	2272	168			71,60
11 S.Mancha 57	R.Herrera	(4)	4788	920			33,90
U C.Noula 53	O.Conti	(3)	20140	1010			8,00
TOTALES			117886	6490			

No corrieron: Boca Chica (12) y Blue Belle (13).
LLAVE GANADORA: 3-6: $a 7,90.
APUESTA IMPERFECTA: 7-11 ó 11-7: $a 93,20.
APUESTA EXACTA: 7-11: $a 97,70.
APUESTA TRIFECTA: 7-11-10: $a 1.069,80.
APUESTA "5 y 6": $a 17.257,90 (5 tarjetas); a placé: $a 75,10 (297 tarjetas).
APUESTA DOBLE: Total de vales: 6.102. Vales de ganador: 1.753. Cotización de vale: $a 120. Valor del enganche: $a 132.
Ganada por: 9 cpos., la 3ª a 1½ cpo., la 4ª a 4 cpos., la 5ª a el pczo. y la 6ª a ¾ cpo. Tiempo: 1'12"3/5. Cuidador: G. Cervi. Caballeriza: Vallimanca. La ganadora es hija de Snow Car y Blegend. Edad: 5 años.

CANDIDATA DE CRONICA

10ª Carrera — **Premio LA MALEVA** — **1.400 Metros**

(En esta carrera finalizó la Apuesta Doble)

CABALLO	JOCKEY	Nº	Gan.	Placé	Dividendo	Pag.
1 ANDROS 56	J.Jarcovsky	(14)	10862		12,90	—.—
2 Ligerazo 56	H.Libré	(15A)	19568			7,10
3 Belei 56	V.S'netti	(16)	16872			8,30
4 Pelham 56	C.Pezoa	(9)	7106			19,80
5 Falaz 56	M.Lezcano	(8)	6366			22,10
6 Costello II 56	C.S'netti	(7)	16822			7,00
7 Awake 56	D.Orcellet	(13)	1516			92,80
8 El Patriota 56	J.Maciel	(12)	3952			55,60
9 E.Coach 52	E.Figueroa	(1)	236			590,30
10 D.Waters 56	O.Ayude	(6)	4464			31,50
11 C.Get 56	R.Riveiro	(10)	112			19,80
12 F.Augusto 56	R.Laitán	(2)	2584			59,00
13 Cabotaje 54	R.B'core	(5)	5762			24,40
14 D'Angio 56	O.Tevez	(4)	2590			54,30
U E.Lover 56	G.Rizzi	(3)	370			330,30
TOTAL			101982			

No corrieron: Apoderado (11) y Guaripanto (15).
LLAVE GANADORA: 5-6: $a 9,40.
APUESTA IMPERFECTA: 14-15A ó 15A-14: $a 24,00.
APUESTA EXACTA: 14-15A: $a 47,80.
APUESTA TRIFECTA: 14-15A-16: $a 188,70.
APUESTA DOBLE: Total de vales: 4.459. Vales de ganador: 471. Dividendo: $a 679,30. Vales del primer placé: 833. Dividendo: $a 109,70. Vales del segundo placé: 718. Dividendo: $a 63,60.
Ganada por: 7 cpos., el 3º a ½ pczo., el 4º a 3 cpos., el 5º a 4 cpos. y el 6º a 2 cpos. Tiempo: 1'24"2/5. Cuidador: M. A. Penna. Caballeriza: Tatos. El ganador es hijo de Kazan y Kokkina. Edad: 5 años.

MIENTRAS GIRA EL GLOBO

HOY: LOT. MENDOZA - 20 PREMIOS - 15 HS.

Favoritos a la grande	El dato de CRONICA
03 14 25	39 41 58

HOY: LOT. S. DEL ESTERO - 10 PREMIOS - 17 HS.

Favoritos a la grande	El dato de CRONICA
69 70 86	92 00 49

PROVINCIA: CON $a 600.000 SALIO EL Nº 27202

EXTRACTO DEL SORTEO OFICIAL REALIZADO AYER. PROGRESION 4

Los números que van a continuación tienen un premio de $a 60 (Progresión $a 33)

1
1109 1269 1286 1560 1626 1666 1794 1906
2
2057 2260 2379 2382 2426 2441 2514 2601 2851 2865 2894 2960
3
3028 3038 3166
3336 Con $a **2.500**
3447 3488 3546 3608 3903
4
4058
4080 Con $a **6.000**
4117 4145 4149 4157 4295 4354 4432 4530 4573 4575 4862
5
5040 5128 5257 5261 5281 5318 5337 5537 5560 5660 5707 5744 5791 5915
6
6063 6103 6157 6284 6516 6534 6725 6787 6845
7
7122 7133 7141 7159 7199
7304 Con $a **1.400**
7337 7860 7894 7900 7970
8
8083 8141 8327 8429 8456 8479 8510 8562 8692 8719 8757 8760 8930 8967
9
9210 9249 9253 9387 9493 9507 9739 9756
9779 Con $a **1.400**
9823 9915 9923 9954
10
10050 10224 10256 10401 10471 10513 10553 10695 10749 10765 10768
10803 Con $a **1.400**
10956
11
11079 11244 11368 11376 11489 11720 11799 11805 11851 11926
12
12062 12085 12102 12103 12134 12368 12469 12724 12760 12793
13
13194 13240 13289 13347 13372 13457 13630 13632 13776 13832 13862 13910 13920 13939 13980
14
APROX. **14012** CON $a 600
14013 Con $a **24 MIL**
APROX. **14014** CON $a 600
14107 14208 14262 14333 14405 14433 14468 14475 14534
14596 Con $a **1.400**
14626 14635 14706 14737 14799 14841 14924 14928 14942
15
15038 15128 15138 15599 15673 15805 15890
16
16151 16199 16234 16274 16436 16649 16709 16869
17
17021 17061 17158 17167 17534 17592 17731
18
18122 18198 18229 18365 18458 18521 18684 18704 18740 18744 18773 18827
19
19009 19023 19060 19287 19298 19341 19589 19628 19666 19709
19832 Con $a **1.400**
19865
20
20138 20332
20338 Con $a **2.500**
20366 20371 20493 20506 20530
20595 Con $a **1.400**
20635 20641 20663 20678 20690 20726 20730 20868
21
21154 21171 21196 21246 21380
21402 Con $a **1.400**
21415 21485 21510 21535 21579 21629 21632 21772 21837 21864
22
22008 22078 22173 22351 22429 22562 22637 22698 22726 22790 22862
23
23013 23050 23062 23081 23162 23189 23190 23259 23514 23528 23590 23765
24
24027 24075 24089 24261 24343 24370 24438 24726 24753 24891 24945
25
25056 25154 25257 25309 25369 25382 25394 25417 25423 25465 25559 25643 25766 25849
26
26024 26167 26177 26228 26259 26272 26329
26352 Con $a **4.000**
26370 26417 26473 26555 26577
26768 Con $a **2.500**
26867 26930
27
27026 27060 27127 27134
APROX. **27198** CON $a 1.000
APROX. **27199** CON $a 2.000
APROX. **27200** CON $a 4.000
APROX. **27201** CON $a 8.000
27202 Con $a **600 MIL**
APROX. **27203** CON $a 8.000
APROX. **27204** CON $a 4.000
APROX. **27205** CON $a 2.000
APROX. **27206** CON $a 1.000
27261 27340 27344 27657 27769 27811 27842
28
28016 28093 28162
28168 Con $a **1.400**
28203 28333 28340 28430 28558 28696 28697
29
29018 29037 29139 29301 29358 29396 29422 29517 29663 29666 29720 29814 29999
30
30073 30166 30257 30259 30303 30375 30388 30619 30672 30770 30924
31
31036 31074 31094 31216 31415 31617 31621 31685 31802 31926
32
32073 32090 32115 32127 32137 32161 32184 32195 32311 32324 32403 32473 32502 32535 32593 32672
APROX. **32708** CON $a 1.250
32709 Con $a **50 MIL**
APROX. **32710** CON $a 1.250
32908
33
33036 33111 33178 33345 33366 33647 33657 33714 33730 33757 33777 33872 33953 33961
34
34003 34020 34258 34260 34484 34615 34773 34778 34908
34915 Con $a **10.000**
35
35000 35325 35345 35516 35597 35629 35670 35691 35747 35879
36
36004 36025 36093 36210 36260 36332 36338 36371 36416 36501 36506 36507 36560 36673 36776 36804
37
37038 37113 37363 37556 37736 37740 37795 37860 37903
38
38052 38054 38070 38079 38222 38233 38348 38365 38467 38486 38794 38803 38804 38861 38869 38879 38934
39
39108 39116 39171 39336 39375 39475 39649 39781 39830 39845 39864 39888 39902 39941 39975
40
40067
40076 Con $a **1.400**
40102 40119 40215 40473 40516 40538 40588 40649 40658 40884 40910
41
41023 41051 41187 41214 41234 41250 41293 41406 41450 41474 41568 41751 41890 41903 41962 41967
42
42034 42037 42059
42289 Con $a **1.400**
42490 42525 42701
42755 Con $a **4.000**
42827 42956 42981

SINCRONICA NO LE AFLOJO NI UN TRANCO A SHOTTERY

Bastante público se hizo presente en el hipódromo del Bosque, atraído por las carreras numerosas y parejas, con la promesa de dividendos abultados. Contrariamente a lo que es habitual, la prueba base de la jornada también se encuadró en esa tónica. El clásico Jockey Club de Rosario, que de él se trata, reunió un interesante lote de 13 yeguas. El panorama previo se esclarecía con la presencia de Realísima, poseedora de una campaña superior. Sin embargo, al desertar la pensionista de Gervasoni, la cosa se puso muy complicada porque del resto ninguna podía arrogarse supremacía alguna.

Nosotros nos quedamos con Alegoría y en eso coincidimos con los aficionados que la hicieron favorita. Beatitud, buena yegua pero quizás en una distancia que no le convenía, la siguió en las preferencias del público. La carrera no pasó de ser un simple cotejo de ganadoras sin mayor trascendencia, pero las cambiantes alternativas compensaron con una alta dosis de emoción el evidente déficit de calidad.

En el pique salieron muy agrupadas y cubiertos los primeros metros, Alegoría se adueñó de la vanguardia superando por cuerpo y medio a Shottery y Arlesienne, que corrían en línea. El resto de las participantes, capitaneado por Rosalyn, venía bastante lejos. Frente al palo de la milla, la veloz Shottery igualó a la puntera y, metros más adelante capitalizó un cuerpo a su favor. Ya en los 1.000, ante el tempranero arrugue de la favorita, Arlesienne había pasado a vigilar a Shottery, que mantenía un cuerpo de ventaja.

Sin mayores variantes fueron recorriendo el codo final, notándose un sostenido avance de Sincrónica que, abierta, se había ubicado en el 4° puesto. Así encararon el derecho. Shottery trató de escapar aumentando a 3 cuerpos la ventaja sobre Sincrónica que rigoreada al máximo se esforzaba en acortar distancias. Parecía que no lo iba a conseguir, pero repentinamente y cuando faltaban pocos metros, la puntera se sintió de sus miembros, circunstancia que fue aprovechada por Sincrónica para sacarle el pescuezo justo en la raya.

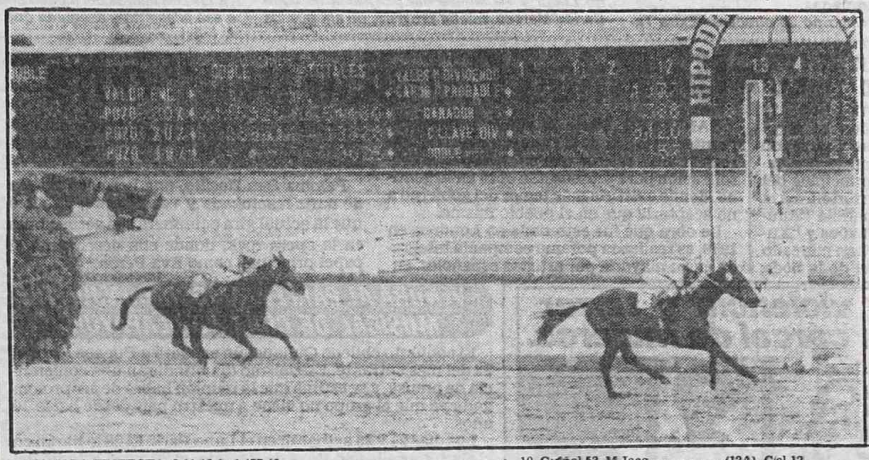

Talcahuano defendió nuestro pronóstico pagando 4,50 a ganador y sin susto porque por tres cuerpos se adelantó a Conversado, bajo la dirección de Liceri. Marcó 1'19"1/5 en cancha pesada de Palermo.

RESULTADOS GENERALES

1ª Carrera — Premio TINTO BARCELONES — 1.700 Metros

1 COVADERA 57, M.García	(9)	2981	29,20	6,00	3,60	—,—
2 Mireille 57, J.Alvis	(10)	19820		4,10	2,90	4,30
3 F. Soledad 57, S.Videla	(12)	11881			3,10	7,30
4 At Freezing 57, D.Orcellet	(7)	7027				12,30
5 Disensión 55, H.Erenú	(2)	3815				22,70
6 La Planta 57, C.San'netti	(11)	377				23,60
7 Bárbara 57, A.Rivero	(1)	6146				14,10
8 F.Carrozzella 57, J.Corso	(8)	3514				24,70
9 Piola Piola 57, A.Sandoval	(5)	6206				14,00
U Se pasa 53, W.Blanco	(4)	1264				68,80
TOTAL		63021				

No corrieron: Tabata (3), Esc'cha Grande (6).
AP. IMPERFECTA: 9-10-10-9, $a 75,20.
APUESTA TRIFECTA: 9-10-12, $a 475,10.
LLAVE GANADORA: 5-5, $a 58,30.
1ª APUESTA DOBLE: Total de vales: 4118. Total de pozo: $a 28.444. Vales de ganador: 189. Cotización de vale: $a 150,33. Valor del enganche: $a 165,00.
Ganada por: ½ cpo., la 3ª a 3 cpos., la 4ª a ½ cpo., la 5ª a 3 cpos., la 6ª a ¾ cpo. Tiempo: 1'49"4/5. Cuidador. A.L. Berneche. Caballeriza: C.Corbatas. La ganadora es hija de: Quitador y Covas B'cas. Edad: 4 años.

2ª Carrera — Premio MUCHO SOL — 1500 Metros

1 MISS SUZUKY 57, V.Sabin	(11)	19668	5,40	3,10	3,10	—,—
2 Pila Bar 53, M.Jaca	(10)	17228		2,90	3,10	6,20
3 Lisonja Sun 54, R.Pastor	(4)	14181			2,80	7,50
4 My Girl 57, J.Igarategui	(9)	2169				49,40
5 Chita 57, J.Corso	(7)	6441				16,60
6 Ur 57, L.Triviño	(1)	10623				10,00
7 Ojota 55, J.Godoy	(5)	3682				29,10
8 Mononisima 53, R.E.quiza	(3)	893				120,00
9 Sin Crespa 53, P.Durán	(2)	595				180,20
U Lucha 57, L.Alzamora	(8)	2218				48,30
TOTAL		77698				

*No corrió: Mi Sonrisa (6).
APUESTA IMPERFECTA 11-10 10-11: $a 7,00
APUESTA TRIFECTA 11-10-4: $a 126,30.
LLAVE GANADORA 5/6: $a 8,00.
En esta carrera finalizó la 1ª Ap. Doble. Vales de enganche: 396. Nuevo pozo: $a 73.498. Total de vales: 585. Vales de ganador: 120. Dividendo: $a 428,70. Primer placé: 115 vales Dividendo: $a 127,80. Segundo placé: 118 vales. Dividendo: $a 62,20.
Ganada por: 1 cpo., el 3° a ½ cpo., el 4° a ½ pzo., el 5° a 2½ cpo., el 6° a ¾ cpo. (Bandera verde para el 3° puesto). Tiempo: 1'36"2/5. Cuidador. E.M.Vital. Caballeriza: Ternura. La ganadora es hija de Kazan y La Biche. Edad: 4 años.
CANDIDATO DE CRONICA

3ª Carrera — Premio LINFOOT — 1.200 Metros

CABALLO	JOCKEY	Nº	Gan.	a Gan.	a 2º	a 3º	Pag.
1 TEICH 53, A.Sandoval		(11)	14549	9,50	3,90	2,40	—,—
2 E. Pedro 53, R.Ro'guez		(1)	1566		22,60	3,60	88,00
3 Con Trevi 57, J.Mansilla		(12)	28479			2,10	4,60
4 Con Oro 57, J.Corso		(7)	11976				11,10
5 Que Robot 54, R. Pastor		(8)	28571				6,40
6 Yacalrán 50, M.Jaca		(3)	629				212,20
7 Salvakan 57, J.Borda		(10)	835				159,90
8 F. Gold 57, J. Burgols		(2)	1045				127,70
U Eurredes 57, J.Aguirre		(6)	17149				7,70
TOTAL			96759				

No corrieron: Tucumán (4), Sambayón (5) y Barrario (9).
APUESTA IMPERFECTA: 11-1-1-11, $a 305,30.
APUESTA TRIFECTA: 11-1-12, $a 752,90.
LLAVE GANADORA: 1-5, $a 62,90.
COMIENZA APUESTA DOBLE: Total de vales: 6751. Total de pozo: $a 46581. Vales de ganador: 2150. Cotización de vale: $a 21,66. Valor del enganche: $s 24,00.
Ganada por: 2½ cpos., el 3° a 2 cpos., el 4° a ½ cza., el 5° a 3 cpos., el 6° a 3 cpos. (Bandera verde para el 3° puesto). Tiempo: 1'15"2/5. Cuidador: R. Arriagada. Caballeriza: La Falda. El ganador es hijo de: Terret y Latería. Edad: 6 años.

4ª Carrera — Premio EL ANDALUZ — 1.200 Metros

(En esta carrera finalizó la Apuesta Doble)

CABALLO	JOCKEY	Nº	Gan.	Placé			Pag.
1 HUMANISTA 53, M.Cardozo		(13)	29836	4,60	3,00	3,10	—,—
2 Korrigana 52, M.Arias		(4)	1488		21,30	16,20	94,20
3 Dindina 56, O.Frávega		(15)	32962			2,80	4,20
4 Angostura 52, R.Rodríguez		(11)	11182				12,50
5 T.Chispeando 54, M.Rodríguez		(3)	5571				25,10
6 G.Rosa 53, R.Pastor		(8)	363				385,60
7 Yodita 56, S.Videla		(6)	7201				19,40
8 C.Quick 56, A.Rivero		(7)	7981				17,50
9 B.Profeta 52, M.Jaca		(10)	1304				107,30
10 G.Hornera 55, J.Gallardo		(14)	780				179,40
11 Real Pureza 56, J.Sandoval		(12)	231				606,00
12 T.Quick 54, R.Ramallo		(1)	844				165,80
13 B.y Pintona 56, R.Zapata		(2)	1198				116,80
U P.Queen 53, R.Pereira		(5)	499				280,50
TOTAL			101440				

No corrió: Hastiante (9).
LLAVE GANADORA: 2-5 $a 24,00.
APUESTA IMPERFECTA: 13-4 y 4-13 $a 244,50.
APUESTA TRIFECTA: 13-4-15 $a 903,95.
APUESTA DOBLE: Vales de enganche: 3.317. Nuevo pozo: $a 101.511. Total de vales: 9.463. Vales de ganador: 1.951. Dividendo: $a 36,40. Primer Placé: Vales: 122. Dividendo: $a 166,40. Segundo placé: Vales: 1.028. Dividendo: $a 9,80.
Ganada por: 1½ cpo., el 3° a cza., el 4° a ½ cpo., el 5° a 1½ cpo., el 6° a 2 cpos. Tiempo: 1'13"4/5. Cuidador: M.González. Caballeriza: Tresiete. La ganadora es hija de: Angrifi y W.Water. Edad: 3 años.

5ª Carrera — Premio J.C. DE ROSARIO — 2.000 Metros

CABALLO	JOCKEY	Nº	Gan.	Placé			Pag.
1 SINCRONICA 55, M.Sandoval		(8)	12267	14,70	7,50	5,80	—,—
2 Shottery 55, J.Corso		(11)	25105		4,10	3,20	7,60
3 Get Da 55, M.H. López		(12)	4727			4,90	38,30
4 Beatitud 55, R.Sosa		(3)	26221				6,90
5 Alegoría 55, V.Sabin		(7)	27577				6,50
6 F.Paula 55, A.Ferreras		(13)	9058				20,00
7 Arlesienne 55, J.Burgols		(9)	12414				14,60
8 Lautareska 55, I.Desvard		(2)	1952				92,90
U Rosalyn 55, G.Sena		(10)	12142				14,90
TOTAL			131463				

No corrieron: Realísima (1), Abstemia (4), Corajuda (6) y La Gloria (6).
LLAVE GANADORA: 4-6 $a 9,10.
APUESTA IMPERFECTA: 8-11 y 11-8 $a 42,20.
APUESTA TRIFECTA: 8-11-12 $a 1.477,40.
Ganada por: pzo., la 3ª a 3 cpos., la 4ª a 2½ cpos., la 5ª a 5 cpos., la 6ª a ½ cza. Tiempo: 2'8"4/5. Cuidador: J.Gamboggi. Caballeriza: La Borinqueña. La ganadora es hija de: Sheet Anchor y Mansarde. Edad: 5 años.

6ª Carrera — Premio POZA RICA — 1.300 Metros

CABALLO	JOCKEY	Nº	Gan.	Placé			Pag.
1 FACHA 57, A.Sandoval		(7)	12713	12,10	7,90	3,80	—,—
2 Sin Banca 57, J.Borda		(5)	7387		7,10	3,30	20,90
3 Damsay 57, D.Domínguez		(13)	18463			2,70	8,30
4 Cascabela 57, R.Ferreyra		(1)	8057				19,10
5 Advantage 57, M.Sandoval		(9)	2232				69,20
6 Water Star 57, O.Aguirre		(15)	37251				4,80
7 Real Risa 57, L.Romero		(12)	692				226,60
8 Varita 57, J.Sandoval		(2)	1252				123,40
9 Nat 57, M.Ledesma		(11)	5171				29,80
10 Betty 57, N.Palavecino		(8)	3542				43,60
11 Candelette 57, E.Rosales		(4a)	1236				125,00
12 Inflación 57, J.Igarategui		(14a)	1265				122,20
13 Aku Enta 57, R.Zapata		(6)	4514				34,20
U Tonada 57, G.Rojas		(3)	12252				12,60
TOTAL			112017				

*No corrieron: Odaliske (4), Anillada (9a), Kapetta (10) y La Pallice (14).
LLAVE GANADORA: 2-3 $a 39,80.
APUESTA IMPERFECTA: 7-5 5-7 $a 134,30.
APUESTA TRIFECTA: 7-5-13 $a 1.213,50.
APUESTA DOBLE: Total de vales: 7.128. Total de pozo: $a 49.183. Vales de ganador: 757. Cotización de vale: $a 64,97. Valor del enganche: $ a 71,00.
Ganada por: 4 cpos., la 3ª a 3 cpos., la 4ª a pzo., la 5ª a 2 cpos., la 6ª a 1 cpo. Tiempo: 1'22"1/5. Cuidador: J.L. Garrido. Caballeriza: El Fleta. La ganadora es hija de: Rising River e Infantina. Edad: 5 años.
CANDIDATA DE CRONICA

7ª Carrera — Premio CHOCOLATE — 1.200 Metros

(En esta carrera finalizó la Apuesta Doble)

CABALLO	JOCKEY	Nº	Gan.	Placé			Pag.
1 CISMONTANO 57, L.Triviño		(5)	17297	7,80	3,40	2,50	—,—
2 Don César 53, J.Paulé		(7)	18446		3,10	2,40	7,30
3 Migue 57, D.Domínguez		(6)	9375			3,10	14,40
4 Rey Mago 57, J.Bretón		(2)	16803				8,00
5 Vanidoso 57, O.Frávega		(9)	27853				4,80
6 Feudo 57, L.Romero		(8)	4204				32,20
7 B.Indian 54, M.Cardozo		(3)	2386				56,70
U Prince Buby 57, M.Ledesma		(10)	1841				74,80
TOTAL			98175				

No corrieron: Pausado (1), Kalopsa (4), Trigger (11), Schirros (12) y Ugandés (13).
LLAVE GANADORA: 2-3 $a 14,80.
APUESTA IMPERFECTA: 5-7 ó 7-5 $a 17,80.
APUESTA TRIFECTA: 5-7-6 $a 285,70.
APUESTA DOBLE: Vales de enganche: 1.170. Nuevo pozo: $a 106.501. Total de vales: 1.927. Vales de ganador: 243. Dividendo: $a 306,70. Primer placé: Vales: 336. Dividendo: $a 63,30. Segundo placé: Vales: 81. Dividendo: $a 131,40.
Ganada por: La cza., el 3° a 3 cpos., el 4° a 1½ cpo., el 5° a 1½ cpo., el 6° a 4 cpos. Tiempo: 1'15". Cuidador: R.Yalet. Caballeriza: Tupahue. El ganador es hijo de: Circinus e Iruña. Edad: 5 años.

8ª Carrera — Premio ESPERANZADO — 1.200 Metros

CABALLO	JOCKEY	Nº	Gan.	Placé			Pag.
1 SHABICAR 53, W.Blanco		(14)	6968	35,70	9,30	3,90	—,—
2 Snow Face 57, J.Mansilla		(1)	24629		5,50	3,80	10,10
3 Snow Pastor 53, N. Acuña		(13)	27493			4,50	11,00
4 Most Midget 57, H.Perazzo		(14A)	C/el 14				35,70
5 Adueñado 53, M. Cardozo		(15)	9012				27,60
6 Fersen 54, R. Comas		(3)	6885				36,10
7 Yucalteco 54, R.Pastor		(10)	58895				4,20
8* Don Chicharra 57, J. Maciel		(2)	31354				7,90
8* Deerhunter 55, R.Pendás		(12)	4725				52,60
10 Guñol 53, M.Jaca		(12A)	C/el 12				52,60
11 Biañez 54, L.Zárate		(6)	5710				43,50
12 Hielero 57, M.Sandoval		(5)	1477				168,50
13 Black King 57, M. Cañedo		(8)	5399				46,60
U El Changui 53, S. Giménez		(4)	2865				36,10
TOTAL			180364				

*Empataron.
No corrieron: Aranaso (7), Borrachín (9), Euromago (11) y S. Ligero (12).
LLAVE GANADORA: 1/6: $a 16,40.
APUESTA IMPERFECTA: 14-1 o 1-14: $a 189,10.
APUESTA TRIFECTA: 14-1-13: $a 2.145,50.
APUESTA DOBLE: Total de vales: 4792. Total de pozo: $a 66.129. Vales de ganador: 193. Cotización de vale: $a 342,64. Valor del enganche: $a 377,00.
Ganada por: ½ cpo.; el 3° a ½ cbza.; el 4° a ¾ cpo.; el 5° a ¾ cpo.; el 6° a 1½ cpo. Tiempo: 1'15"1/5. Cuidador: E. Arce. Caballeriza: Gabilone. El ganador es hijo de Unánime y Dinarzade. Edad: 4 años.

9ª Carrera — Premio DANDIE — 1.200 Metros

(En esta carrera Finalizó la Apuesta Doble)

CABALLO	JOCKEY	Nº	Gan.	Placé			Pag.
1 BETTY QUEEN 56, L.Al'mora		(7)	41780	4,80	4,10	3,60	—,—
2 Rifa 56, P.Juri		(8)	13025		5,60	4,60	15,60
3 Sueñamuñeca 56, L.Triviño		(4)	4625			6,70	44,70
4 Apodada 56, J.C'vantes		(9)	21829				9,30
5 M.Mercedes 56, L.Haedo		(13)	1070				160,70
6 White Girl 56, D.Verón		(6)	4224				48,30
7 Cayó Guita 56, M.Sandoval		(3)	21272				9,50
8 Crucena 56, W.Serrudo		(5)	3911				52,20
9 Silver Sword 56, C.Arena		(1)	18067				11,30
U A. Colombina 56, J.Juárez		(12)	17967				11,30
TOTAL			147973				

No corrieron: De Canela (2), F.Tormentilla (10), La Carta (11) y S.Water (14).
LLAVE GANADORA: 3-3 $a 19,30.
APUESTA IMPERFECTA: 7-8 ú 8-7 $a 20,10.
APUESTA TRIFECTA: 7-8-4 $a 338,90
APUESTA CADENA - 70% Vacante ($a 12.564,70) 30% $a 1.076,90 (5 ganadores).
APUESTA DOBLE: Vales del enganche: 83. Nuevo pozo: $a 143.648. Total de vales: 491. Vales del ganador: 133. Dividendo: $a 756,00. Primer placé. Vales: 40. Dividendo: $a 718,20. Segundo placé. Vales: 20. Dividendo: $a 718,00.
Ganada por: ¾ cpos., la 3ª a ½ pzo., la 4ª a 4 cpos., la 5ª a 1 cbza., la 6ª a 1 cpo. Tiempo: 1'14"1/5. Cuidador: S.Bello. Caballeriza: Heldy. La ganadora es hija de Elva's King y Viticole. Edad: 3 años.

10ª Carrera — Premio FRANCOVILLE — 1.200 Metros

CABALLO	JOCKEY	Nº	Gan.	Placé			Pag.
1 N.DEL ZAR 54, V.Aguirre		(5)	17114	16,00	3,30	3,40	—,—
2 Filly 56, R.Comas		(15)	62179		3,00	2,80	4,40
3 Fantástica 56, S.Videla		(13)	25738			3,40	10,60
4 Marlut 53, R.Pereira		(14)	787				349,60
5 Primula 53, R.Astorga		(3)	23650				11,60
6 Insurrecta 56, L.Triviño		(7)	4397				62,50
7 N.Soleada 52, R.Díaz		(4)	2519				109,20
8 S.Blood 53, R.Pastor		(1)	14458				19,00
9 Top Deck 56, W.Serrudo		(6)	24041				11,40
10 Oh Rose 56, D.Verón		(10)	21680				11,90
11 L.Adela 56, L.Alzamora		(12)	19692				13,90
U Reluna 56, E.Martínez		(2)	2031				135,40
TOTAL			199493				

No corrieron: G.Virola (2a), India Cruz (8), Sinverguenza (9) y Marañera (11).
LLAVE GANADORA: 2-6 $a 8,80.
APUESTA IMPERFECTA: 5-15 15-5 $a 17,80.
APUESTA CUATRIFECTA: 5-15-13-14 $a 20.507,60 (4 apostadores).
Ganada por: cza., la 3ª a 1½ cpo., la 4ª a ½ cpo., la 5ª a 3 cpos., la 6ª a 4 cpos. Tiempo: 1'14"2/5. Cuidador P.R.Díaz. Caballeriza: El Chango Roger. La ganadora es hija de: Ficino y C.del Zar. Edad: 3 años.

AUMENTAN PREMIOS EN SAN ISIDRO

Una buena noticia para los propietarios dieron ayer las autoridades del Hipódromo de San Isidro, anunciando un nuevo aumento de los premios de las carreras que se desarrollan en el escenario porteño. En efecto, a partir de la reunión del 5 del mes entrante, las actuales recompensas serán elevadas en un 25 por ciento, suma que servirá para hacer más llevadera la propiedad de un sangre pura.

● HABILITAN MAQUINAS

En La Plata ayer hubo novedades, respecto a las máquinas ven'a-pago, pues se informó respecto a la instalación de dieciseis en el sector del Paddock, recinto que hasta el presente no contaba con esa clase de aparatos.

CRONICA PORTUARIA

ENTRAN HOY

Nombre	Pabellón	Procede	Carga	Giro	Hora
C.de M.Plata	Argentino	Montevideo	Pasaje	Dna. Sur	7.30
San Lorenzo	Argentino	Recalada	Petróleo	D.Inflam.	15
Pecten	Argentino	Recalada	Petróleo	D.Sud 2ª	10.30
E.Fueguina	Argentino	Recalada	Petróleo	D.Sud 2ª	10
Marbella	Argentino	Rotterdam	General	Dique 4	9
Itacuatía	Brasileño	Santos	General	Dna. E	4.30

SALEN HOY

Nombre	Pabellón	Sale de	Carga	Destino	Hora
C.de M.Plata	Argentino	Dna. Sur	Pasaje	Montevideo	21
Eiffel	Francés	Dna. D	General	El Havre	18
Itacuatía	Brasileño	Dna. E	General	Santos	13
P.Formosa	Argentino	D.Sud 2ª	Lastre	Recalada	9

LA PAVADA

*Todas las tardes suele verse al músico Atilio Stampone **en la esquina de Florida y Viamonte** distribuyendo boletas del MID, **de quien es candidato a diputado nacional.** Don Atilio, junto con otros correligionarios, **se ubica en torno de una gran mesa y responde centenares de preguntas.***

* * *

*Mañana domingo **no se ofrecerá "Extra Tato"**, el ciclo de Taro Bores, por dos motivos: **primero, porque la teleemisora ocupará toda su programación, desde las 18, con los resultados del escrutinio y porque el cómico, lógicamente, no sabría qué decir ni a quién "cargar".** Pero don Tato **continuará hasta el 13 de noviembre** con su programa. Lógicamente el del 6 tendrá una **"súper-audiencia"**, dado que **arrojará sus primeros dardos humorísticos** sobre el acto comicial.*

* * *

*Según trascendió ayer en los faraónicos pasillos de ATC, **la ausencia del doctor Italo Argentino Luder y su familia del programa de Juan Carlos Mareco estaba prevista,** de ahí que los productores artísticos **ya habían citado con anticipación a quienes fueron los invitados.** Los mismos voceros expresaron que el candidato del justicialismo **había rechazado la invitación a dialogar con el animador, por serias discrepancias con la productora de "Cordialmente", que es la misma a la que se le asignó hace semanas la emisora LR6 Radio Mitre.** ¿Será verdad?*

* * *

*Alejandro Romay, **a quien se le acaba de otorgar nuevamente la explotación del Canal 9 de esta Capital, está ya instalado en una oficina de esa planta,** donde mantiene permanentes contactos con figuras del mundo artístico. Allegados a esa teleemisora aseguran **que ya dialogó con Eduardo Bergara Leuman, Roberto Maldana, Mariano Grondona, Bernardo Neustadt, Abel Santa Cruz, Marta Reguera, Alberto Migré y otros.** También se da como seguro que el señor Rogelio Pianezza, actualmente gerente comercial de una editorial, **ocupará ese mismo cargo** (como hasta 1974) **en el "nuevo 9".***

* * *

*Están a punto de cumplir **sus primeros dos años de feliz romance** la **pimpante** María Aurelia Bissuti y el **cantante, empresario y cosmetólogo** Tito Martino. Como se recordará, **todo comenzó en 1981** cuando don Tito la contrató para laborar en Mar del Plata en "El conventillo de la Paloma". **¡Qué lindo que la gente se quiera!***

PELE SE CASA CON LA MODELO "XUXA"

RIO DE JANEIRO, 28 (AP).— Pelé, el famoso "Rey" del fútbol, piensa casarse con la conocida modelo brasileña "Xuxa" a principios del año próximo, según afirma la revista de farándula "Amiga". Pelé, de 43 años y "Xuxa", de 20, no "han marcado todavía la fecha de la boda.

No Piden Permiso por "Evita"

SANTIAGO, Chile 28 (UPI).— Los integrantes de la compañía que produce la ópera rock "Evita" dijeron que no se ha pedido autorización para presentar la obra en Argentina, donde existiría más temor del gobierno a no aceptarla que en el pueblo mismo.

La obra que fue estrenada en Londres, en 1978, es realizada por una compañía integrada en su mayoría por artistas españoles, encabezados por la cantante Paloma San Basilio, e inició una gira por América, que culminará en Uruguay.

Paloma San Basilio, una hermosa artista de nariz respingada y voz potente, anunció que la actual gira culminará sus actuaciones en la ópera rock, donde ella desempeña el papel principal, como Eva Perón.

VENDRA AL PAIS EL FAMOSO CONJUNTO MUSICAL DE CHILE "QUILAPAYUN"

El conjunto chileno Quilapayún arribará a Buenos Aires el 22 del mes entrante. Ese mismo día brindarán una conferencia de prensa, y se estima que la reunión habrá de ser prolongada ya que el grupo no viene a nuestro país desde hacía 10 años.

Los días 24 y 25 actuarán en el Luna Park. El 28 lo harán en el Club Newells Old Boys de Rosario; el 29, en el estadio del Club Atenas, en Córdoba, y el 2 de diciembre en el estadio Pacífico, de Mendoza.

El conjunto está dirigido por Eduardo Carrasco, y lo integran Carlos Quesada (tenor, percusión), Guillermo Oddo (barítono, tenor, guitarra, percusión), Hernán Gómez (barítono, charango, guitarra), Rodolfo Parada (barítono, guitarra, bajo), Hugo Lagos (tenor, guitarra, cuatro, charango, flauta), Guillermo García (barítono, tenor, guitarra) y Ricardo Venegas (bajo, flauta, guitarra, bajo).

● EN FRANCIA

Los integrantes del conjunto se encontraban actuando en Francia, como embajadores culturales de su país, cuando se produjo el golpe de estado de Pinochet en Chile, motivo por el cual no han podido regresar a su patria en los últimos 10 años.

Adjudican una Radio

El Poder Ejecutivo Nacional adjudicó la licencia para el funcionamiento y explotación de la estación de radiodifusión sonora LT3 de la ciudad de Rosario, provincia de Santa Fe.

La medida fue dispuesta por decreto Nº 2832, resultando adjudicataria "Rosario Difusión Sociedad Anónima" (en formación).

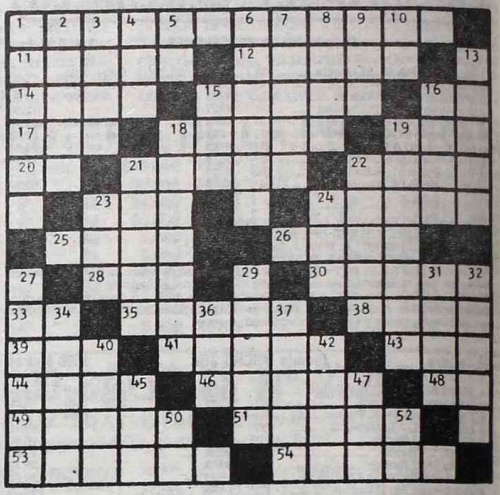

HORIZONTAL

1) Producción del calor. 11) Signo del zodíaco. 12) Aleación de cobre y cinc. 14) Lo favorable y adverso (pl.). 15) Tropa que refuerza un puesto militar. 16) Prefijo. 17) Señal de auxilio. 18) Sitio pequeño en que se pisa la uva. 19) Hijo de Adán y Eva. 20) Terminación verbal. 21) Muy viejo. 22) Ancho, extendido. 23) Sangría para tomar agua de un río. 24) Campesino, rústico. 25) Calzado que cubre el pie y la pierna. 26) Fecha de una carta. 28) Apócope de santo. 30) Curar. 33) El primero en su clase. 35) Roedor. 38) Parte posterior de algunas cosas. 39) Nueva política económica establecida por Lenin. 41) Irritar, encolerizar. 43) Título de nobleza. 44) Tiempo transcurrido desde el nacimiento. 46) Del nodo acústico. 48) Artículo neutro. 49) Llanas, parejas. 51) Echar en sal. 53) Instrumento que usan los alfareros. 54) Hacer rayas.

VERTICAL

1) Planta umbelífera usada como revulsivo. 2) Equivocación. 3) Corriente de agua que desemboca en el mar (pl.). 4) Treinta días. 5) Pronombre personal. 6) Preferir. 7) Relativo al nacimiento. 8) Anestésico. 9) Sonido agradable. 10) Prefijo privativo. 13) Guante de punto sin dedos. 15) A nivel. 16) Pedazo de cuerda o hilo. 18) Frondosidad de las plantas. 19) El diablo. 21) Funesto, aciago. 22) Especie de utria del Pacífico. 23) Isla del mar Egeo. 24) Valle de la provincia de Santander. 27) Modales de una persona. 29) De la antigua Mauritania (pl.). 31) Ligero, pronto. 32) Poco común (pl.) 34) Cuerda de la caña de pescar. 36) Río de Europa. 37) Moverse flotando sobre el agua. 40) Uva secada al sol. 42) Lo que tiene sus partes muy separadas. 45) Hacen don. 47) Poema narrativo provenzal. 50) Afirmación. 52) Símbolo del radio.

(La solución mañana)

H	A	L	T	E	R	O	F	I	L	I	A	
A	R	I	E	S		F	A	C	E	R		H
R	I	S	A		G	A	L	O	N		P	O
A	J	O		T	O	C	A	R		H	A	R
P	A		S	A	L	A	Z		C	A	S	I
O		C	A	L		R		H	E	R	A	R
	P	I	L	A			B	O	D	A		
C		D	O	M		C		L	E	T	A	L
U	T		N	O	R	A	Y		R	O	Y	A
P	A	R		S	U	R	A	L		N	E	N
I	B	I	S		S	E	C	A	S		R	E
D	E	B	E	R		L	E	V	A	R		R
O	S	A	D	O	S		R	A	L	E	A	

(Solución del número anterior)

TELEVISION

10.00 (13) MUJERES DE HOY
Nelly Raymond
10.30 (9) PRESENCIA CRISTIANA
Pastor José Bongarrá.
11.00 (7) EL HOMBRE EN EL ESPACIO - Periodístico
Miguel Ceruse.
(11) LA MUSICA DE MARILU - Musical
Marilú.
(13) LA TERCERA EDAD - Servicios
Infome para jubilados
11.15 (9) APRENDIJUEGOS - Infantil
Marcela Oyuela - R. del Castro.
11.30 (13) JAZZ DANCE - Musical
Juan Emilio Guido Bonno.
12.00 (7) MUSICA TOTAL
(9) PAYASOTE Y PERIQUIN
Infantil.
(11) DAKTARI - Serie
Marshall Thompson.
(13) EL MARAVILLOSO MUNDO ANIMAL
Francisco Erize.
13.00 (7) INCREIBLE PERO REAL
Cathy Lee Crosby, Era Yaerketon.
(9) LA ABEJA MAYA - Infantil
Dibujos animados
(11) TELEMATCH
Deportes en Alemania.
(13) LOS MISTERIOS DE LA NATURALEZA
"Furia salvaje". (Segunda parte).
13.30 (9) EL SHOW DE DOÑA PETRONA
Programa femenino.
14.00 (7) EL CLUB DE TODOS - Musical
Mónica Brando, Daniel Lesica.
(9) MATINEE DEL NUEVE
1º) "El retorno de Valdez". Burt Lancaster, Susan Clark.
2º) "Afganistan". Documental.
3º) "Ella es adorable", Tony Lo Bianco, Sally Kellerman.
(11) LAS GRANDES PELICULAS
1º) "Mi profesión es el peligro". Robert Goulet, Christine, Careres.
2º) "Acorazados del aire". James Stewart, June Allyson.
3º) "Madame X". Lana Turner, John Forsythe.
(13) TARZAN - Serie
"Las joyas de la corona". Ron Ely.
15.00 (7) SABADO DE TODOS
Leonardo Simmons
15.30 (13) MATINEE DEL SABADO
"Orgullo y pasión" Cary Grant, Sofía Loren, Frank Sinatra.
16.00 (2) VALLE DE PASIONES - Serie
Peter Breck, Barbara Stanwych.
17.00 (2) DINAMICA RURAL - Periodístico
Francisco Ovieta.
18.00 (2) LA ISLA DE GILLIGAN - Serie
Bob Denver, Alan Hale.
(13) FESTILINDO '83
Elección del representante argentino al Festilindo en Caracas.
18.30 (2) BONANZA - Serie
Lorne Greene.
19.00 (9) EL ARTE DE LA ELEGANCIA DE JEAN CARTIER
María Fernanda.
(13) PELITO - Teleteatro
Damián Cannavezzio - Adrián Suar
19.30 (2) A RITMO DE VERTIGO - Periodístico
Alberto Hugo Cando.
19.45 (7) LA REVISTA DE TODOS - Humorístico
Naanim Timoyko, Katia Iaros.
20.00 (2) GRANDES PELEAS
Presenta: Raúl Parma.
(9) VENGA A BAILAR
Sergio Velasco Ferrero.
(13) BLANCO Y NEGRO - Serie
Gary Coleman.
20.30 (13) MISTERIODISMO - Humorístico
Raúl Portal
21.00 (2) SWITCH - Serie
Robert Wagner, Eddie Albert.
(7) EL PICARO TEATRO
Dorys del Valle, Emilio Disi.
(11) JUSTA DEL SABER - Educativo
Julio Bringuer Ayala.
(13) LA ISLA DE LA FANTASIA - Serie
Ricardo Montalban.
22.00 (2) INOLVIDABLES DEL CINE
"La pandilla Crissom". Tony Musante, Kim Darby, Scott Wilson, Irene Daley.
(7) EL CRUCERO DEL AMOR - Serie
Gavin McLeod, Bernie Kopell.
(9) EL TEATRO DE IRMA ROY
"Dar la espalda".
(11) FESTIVAL OTI DE LA CANCION
"Certamen Iberoamericano de la Canción"
(13) EL MUNDO DEL ESPECTACULO
"Un zapato lo hace homicidio". Robert Mitchum, Angie Dickinson.
23.00 (7) GRAN ABONO A LA CULTURA MUSICAL
"Orquesta Banco Mayo".
23.30 (9) VELADAS DE GALA
"Tango", Prof. Horacio Carballal.
23.45 (13) TRASNOCHE 13
"Las aventuras de Freemont, el forastero". Dan Haggerty, Norman Godman.
24.00 (2) TRASNOCHE
1º) "Escuadron 633". Cliff Robertson, George Chakiris.
2º) "El astuto". Serie con Darren McGavin.
3º) "Toque satanico". Anthony Quayle.
0.30 (7) TRASNOCHE
"El gorila Blanco". Jack Palance, Stevens Keats.
(11) CINE DE TRASNOCHE
"¿Puedes escuchar la risa?". Kevin Hooks, Randee Heller.
2.15 (9) CONOCIENDO BUENOS AIRES
Adolfo Jasca.

TELEVISION POR CABLE

16.30 (VCC 4) VARIEDADES V.C.C.
17.00 (VCC 3) QUINTA EDICION - Primer bloque informativo
(VCC 5) CINE: "JACK Y LOS FRIJOLES MAGICOS"
17.30 (VCC 4) CAMPAMENTOS JUVENILES - Variedades
18.00 (VCC 4) LOS SONIDOS DE LA MUSICA
18.30 (VCC 5) CINE: "LA PEQUEÑA GRAN PERIODISTA"
19.00 (VCC 4) COSMOS 1999 - Serie de ficción.
20.00 (VCC 3) SEXTA EDICION - Segundo bloque informativo
(VCC 4) ENEMIGOS DEL CRIMEN - Serie policial.
(VCC 5) CINE: "PLANETA DESCONOCIDO"
21.00 (VCC 4) DEPARTAMENTO "S" - Serie policial
22.00 (VCC 4) SUPERTREN - Serie
(VCC 5) CINE: "LA CARTA DEL KREMLIN".
22.00 (VCC 3) LO MEJOR DE VCC: ARTE
23.00 (VCC 4) VISIONES DEL MUNDO - Documentales
23.30 (VCC 5) CINE: "LA DERROTA DEL SINDICATO DEL CRIMEN".
1.00 (VCC 5) CINE: "SALTO AL VACIO".

GUIA DE CINES Y TEATROS ★ GUIA DE CINES Y TEATROS ★ GUIA DE CINES Y TEATROS

TEATROS

★ **TEATRO COLON. 35-1430.** TEMPORADA DEL 75º ANIVERSARIO. SABADO 29 a las 21: Func. Ext. Nº 66. Act. del "TALLER COREOGRAFICO DEL T.COLON". Prog. "ROMANCES", de DEBUSSY-MENDELSSOHN - RUBINSTEIN - HAIN - LASTRA; "RACCONTO", de MOZART-BALDONEDO; "ALLEGRO VIVALDI-GALLIZZI; "CONCIERTO A BUENOS AIRES" (arregl. music. de A.STAMPONE s/temas de JOBIN - GOMILA - DE CARO - BARDI - CADICAMO - PIANA - MANZI). Coreog. y compag. J.LOPEZ SUAREZ. Pl.$a 10. Loc. en vta. SABADO 29 a las 21: Func. Ext. Nº 65. Espec. coreog. a cargo del BALLET EST. DEL T.COLON con la part. de la bailarina invitada: LILIANA BELFIORE. Ballet: "GISELLE", de ADAN - CORALLI - PERROT. Con BELFIORE, DE BENEDETTI, MENGELLE, MOHR, CHINETTI, CASARETTO. Dir. de Orq. GUILLERMO BRIZZIO. Dir. del Ballet: W.TUPIN. Orq. Filarmónica de Bs. As. Pl. $a 60. Loc. en vta. Boletería todos los días de 10 a 20 en Tucumán 1111.

★ **MUNICIPAL GRAL. SAN MARTIN. Corrientes 1530. 46-8611. —Sala Martín Coronado.** Hoy a las 22: "GRUPO DE DANZA CONTEMPORANEA", dir. por Mauricio Wainrot. Present.: "MEMORIAS", "20 x 12 más 1 FUGA", "CANTARES". Pl.: $a 20. Hoy a las 15.30: "EL GRAN CIRCO CRIOLLO", por el Grupo de Titiriteros del TMGSM. Libro y dir. Ariel Bufano. Pl. $a 15. Men. $a 12. Loc. en vta. c/3 d. de antic.
—Sala Casacuberta. Hoy a las 18: ULTIMA FUNCION Abono "Q": BERTA SINGERMAN. Ciclo de recitales poéticos. Sob. de Ab. $a 10 en vta. Juev. a las 21.30: "SUBTERRANEO BUENOS AIRES", de Jorge Huertas. Con Roberto Carnaghi y gran elenco. Dir. José Bove. Pl. $a 20. Loc. en vta. c/3 días de antic.
—Sala Cunill Cabanellas. Hoy a las 22: "LAS HORAS INUTILES", de Juan José Cresto. Con Juan Carlos Posik, Enzo Bai, Héctor Nogués y elenco. Dir. Néstor Sabatini. Pl. $a 20. Loc. en vta. c/3 días de antic.

★ **ARTEATRO. Diagonal R.S.Peña 1156. 35-7934.** La obra de Daniel Suárez: "INKARI" (Hijo del Inca). Música: LOS JAIVAS (basada en el poema de Neruda "Alturas de Machu Picchu". Dir. mus. y vocal: Ch.Farías Gómez. Juev. y vier. 21.30. Sáb. a las 21.30 y 23.30. Dgos. a las 20. Pl. $a 40. Loc. en vta.

★ **BUENOS AIRES. Rodríguez Peña 407.** Cont. de 13 a 22.30: en un Non-Stop show presentamos: "CUENTOS EROTICOS DEL FAR WEST". Una revista de mucho destape con las estrellas del género más bonitas de Sudamérica. Sáb. de 18 a 2. P.m.18.

★ **DE LA RIBERA. P. de Mendoza 1821. 28-8866.** ULTIMOS DIAS. Vier. a las 20.30. Sáb. a las 20. Dgos. a las 18: "HOY ENSAYO HOY". Con J.Barreiro, M.C.César, I.Córdoba, S.Gómez Cou y gran elenco. Dir. R.Graziano. Pl. $a 15. Loc. en vta.

★ **DEL GLOBO. M.T. de Alvear 1155. 393-8351.** HOY DESPEDIDA a las 20.30 y 23: VICTOR HUGO VIEYRA y MARTA GONZALEZ en "EL GRAN DESCHAVE". Gran elenco. Dir. J.M.Paolantonio.

★ **FENIX. Rivadavia 7802. 612-8858.** JAVIER PORTALES, SUSANA TRAVERSO y TRISTAN en "CON CENSURA O SIN CENSURA LA 'COSA' SE PONE DURA", con J.Aranda y elenco. Libro y dir. Hugo Sofovich. HOY DESPEDIDA a las 20 y 22. Loc. en vta.

★ **FLORIDA. Florida 165. 30-5360.** Cont. de lunes a jueves de 13 a 22. Viernes de 13 a 23. Sábados de 18.30 a 1.30. "TRIUNFAR AL DES...". P.m.18. Moira Star y las Florida sexy chicas.

★ **LICEO. Rivadavia y Paraná. 38-4291/6271.** ULTIMOS DIAS. La Casa del Teatro presenta:
AMADEUS
La obra de Peter Shaffer. Dir. Gral. C.Madanes. Mar. (día pop.) a Vier. a las 21. Sáb. a las 19 y 23. Dgos. a las 18.

★ **LORANGE. Corrientes 1372. 45-7386.** ULTIMAS SEMANAS. VIRGINIA LAGO y gran elenco en
LA PIAF
P.m.18. De Pam Gems. Adapt. R.Cossa. Dir. R.Correa. Lun. a vier. a las 21. Sáb. a las 22.30. Dgos. a las 20. Jueves pop. Lunes descanso. Loc. c/5 días de antic.

★ **MAIPO. Esmeralda 443. 392-4882.** Sensacional presentación de SUSANA GIMENEZ en
LA MUJER DEL AÑO
Con la actuación especial de JORGE MAYORANO y Nené Malbrán, Tina Serrano y Maurice Jouvet. Coreog. Mary Bettina. Dir. Mario Morgan. Martes a domingos a las 21 y 23. Loc. en vta.

★ **OLIMPIA. Sarmiento 777. 40-2678.** LUISINA BRANDO y LAUTARO MURUA en
KNEPP
La obra de Jorge Goldenberg. Con R.Rizzo, J.C.Ricci y la act. esp. de Adela Gleijer. Dir. Laura Yusem. Esc. e ilumin.: G.Galán. Mar. a vier. a las 21.30. Sáb. a las 21 y 23. Dgos. a las 21. Juev. pop. Loc. en vta. c/5 días de antic.

★ **PARADISE. Corrientes 827.** Cont. de lunes a domingos de 20 a 4: HOT STRIP: "DESNUD...EN PARADISE". Con las mujeres más excitantes de Buenos Aires. P.m.18.

★ **PAYRO. San Martín 766. 312-5922.** Equipo Teatro Joven en "UN PAIS MUY VERDE", de J.Goldenberg. Dir. F.Yeny. Hoy a las 22.30: Loc. $a 20. T.B.A. Producciones presenta: "EQUINOCCIO", de M.Diament. Dir. V.Mayol. Hoy a las 20.30. BAC PRODUCCIONES presenta: "EL MEJOR BAILARIN DE JAZZ AMERICANO", de A.Wainer. Dir. E.Molina. Hoy a las 22.30. Jóv. $a 25.

★ **REGINA. Av. Santa Fe 1235. 44-5470.** ULTIMOS DIAS. PABLO ALARCON y OSVALDO TESSER en
EL BESO DE LA MUJER ARAÑA
Una producción de Carlos Perciavalle. Mar. a juev. a las 21.30. Vier. a las 22. Sáb. a las 21 y 23. Dgos. a las 20.

★ **TABARIS. Corrientes 831. 392-8509.** MORIA CASAN, OSVALDO PACHECO, I MEDICI CONCERT y la actuación especial de TU-SAM en
LA REVISTA DEL PRO-SEXO
P.m.18. Con Mario Castiglione, Alejandra Aquino, Regina Dos Santos y gran elenco. Libro y dir. Hugo Sofovich. Mar. a dgos. a las 21 y 23.15. Sáb. trasn. 1.30.

★ **THEATRON. Av. Santa Fe 2540. 825-8914.** 11º año triunfal: "LA LECCION DE ANATOMIA", de Carlos Mathus. Vier a las 21.30. Sáb. a las 21.30 y 23.15. Dgos. a las 20.30. Bolet. dde. las 16.

CINES

★ **A.B.C. Esmeralda 506. 392-9506.** Cont. de 10 a 2. Doble espectáculo de cine y sexy teatro: Las sexys más rutilantes. Las fotos prohibidas de una señora respetable; Romance en la cama. P.m.18.

★ **ADAN I. Corrientes 959. 393-6115.** A las 13.20, 15.40, 18, 20.20 y 22.40:
RETO AL DESTINO
P.m.18. Con Debra Winger y Richard Gere. A las 15.25, 17.45, 20.5 y 22.25: Notic. Sáb. trasn. 1.10.

★ **ADAN 2. Corrientes 959. 393-5034.** A las 13.10, 15.10, 17.10, 19.15, 21.15 y 23.10:
INSOLITO DESTINO
P.m.18. Con Mariángela Melato y Giancarlo Giannini. Sábado trasnoche: 1.10.

★ **ALFA. Lavalle 842. 392-1114.** A las 13.10, 15.35, 18, 20.30 y 23:
DESAPARECIDO (MISSING)
P.m.18. Con Sissy Spacek y Jack Lemmon. 15.20, 17.45, 20.15 y 22.45: Notic. Sáb. trasn. 1.15.

★ **ALFIL. Corrientes 1753. 40-7575.** A las 14.50, 16.50, 18.50, 20.55, 23 y sáb. trasn. 1: El más crudo alegato contra la tortura y el abuso del poder:
EL CRIMEN DE CUENCA
P.m.18 Con Amparo Soler Real y Héctor Alterio. Dir.: Pilar Miró. A las 14.30, 16.30, 18.30, 20.30 y 22.35: Notic.

★ **AMBASSADOR. Lavalle 777. 392-9700.** A las 13, 15.5, 17.10, 19.10, 21.10 y 23.10:
EL CLAN DE LOS SEIS
S.r. Un filme de Daniel Petrie, con Kenny Rogers. A las 14.45, 16.50, 18.50, 20.50 y 22.50: Notic. Sáb. trasn. 1.20.

★ **AMERICA. Callao 1057. 41-3818.** A las 13.40, 16, 18.25, 20.50 y 23.15:
LOS AVENTUREROS DEL TIEMPO
S.r. Con Sean Connery y Ralph Richardson. Dir. Terry Gillian. A las 13.20, 15.35, 18, 20.25 y 22.50: Notic. Sáb. trasn. 1.25.

★ **ARIZONA.** Lavalle 727. 392-6967. Cont. 13.20, 16.40, 20 y 23.20:
CONFESIONES DE UN MANIATICO SEXUAL
Cont. 14.45, 18.5 y 21.25:
HISTORIA DE UN AMOR PROHIBIDO
P.m.18. Sáb. trasn. 1.20: Confesiones de un maniático sexual.

★ **ARTE. Av. Corrientes 1145. 35-7934.** Cont. 15.15, 17.10 y 19.15: EL AMOR Y LA FURIA. P.m.18. Con Vittorio Gassman.

★ **ATLAS. Lavalle 869. 392-1936.** A las 13.10, 15.40, 18.10, 20.40 y 23.10: Los aventureros del tiempo. S.r. Sáb. trasn. 1.35.

★ **AVENIDA. Avda. de Mayo 675.** Cont. desde las 13: Gandhi. Notic. S.r. Pl. $a 10.

★ **BIARRITZ. Suipacha 482. 392-0356.** A las 13, 15.20, 17.50, 20.25 y 23: Más allá del honor. P.m.18. Sáb. trasn.

★ **BROADWAY. Corrientes 1155. 35-2345.** A las 13.45, 15.20, 17.15, 19.10, 21.5 y 23:
SONATA OTOÑAL
P.m.18. Con Ingrid Bergman. Dir. Ingmar Bergman. A las 16.55, 18.50, 20.45 y 22.40: Notic. Sáb. trasn. 1.10. Jueves: MENUDO.

★ **CALLAO. Callao 27. 40-1898.** A las 14.50, 17.30, 20.10 y 22.50: Los gangos salvajes. P.m.18. Sáb. trasn. 1.20.

★ **CAPITOL. Santa Fe 1848. 44-2379.** A las 14.15, 16.30, 18.45, 21 y 23.15: Nadie es perfecto. P.m.18. Sáb. trasn. 1.20.

★ **CERVANTES. Belgrano 1820. 38-2698.** Cont. 15, 19 y 23: LA COLMENA; 17 y 21: LA VIDA CONTINUA. Notic. P.m.18.

★ **CINEMA UNO. Suipacha 460. 392-1112.** A las 13.20, 15.40, 18.5, 20.30 y 23:
LA COLMENA
P.m.18. Con José Sacristán, María Belén y Luis Escobar. A las 13, 15.20, 17.45, 20.10 y 22.40: Notic. Sáb. trasn. 1.30.

★ **CINEMATECA ARGENTINA. Sarmiento 2255. 48-2170.** A las 18, 20 y 22: Morir en Madrid, de Frederic Rossif. P.m.18.

★ **CONCORDE. Lavalle 925. 35-1850.** A las 13, 15, 17, 19, 21.10 y 23.20:
PINK FLOYD, THE WALL
P.m.18. Un filme de Alan Parker, con Bob Geldof. A las 14.40, 16.40, 18.40, 20.45 y 22.55: Notic. Sáb. trasn. 1.30.

★ **COSMOS 70. C'tes 2046. 49-0862.** A las 14.20, 16.10, 18, 19.50, 21.40 y 23.30: CUERNO DE CABRA. P.m.18. Un filme de Metodi Andonov. La violencia enfrenta los abusos del poder. 14.10, 16, 17.50, 19.40, 21.30 y 23.10: Notic.

★ **ELECTRIC. Lavalle 836. 392-1846.** Continuado desde las 13: LA NOCHE VIENE MOVIDA; LA GUERRA DE LOS SOSTENES; DISPUTAS EN LA CAMA. P.m.18. Sáb. trasn.

★ **EMPIRE. H. Yrigoyen 1934. 47-8770.** Cont. 14.10, 16, 17.40, 19.30, 21.10 y 22.50: QUEBRACHO. Con Héctor Alterio y Lautaro Murúa. S.r.

★ **GAUMONT. Rivadavia 1635. 40-3050.** A las 15, 17.35, 20.15 y 22.55: Vacaciones en Rusia. S.r.

★ **GRAN REX. Corrientes 857. 392-8000.** SENSACIONAL ESTRENO: A las 13.10, 15.5, 17, 19, 21.5 y 23.15: Un filme de Héctor Olivera:
NO HABRA MAS PENAS NI OLVIDO
P.m.18. Con Federico Luppi, Héctor Bidonde, Víctor Laplace, Rodolfo Ranni, Miguel Angel Solá, Julio de Grazia, Lautaro Murúa, Graciela Dufau y Ulises Dumont. A las 13, 14.45, 16.40, 18.40, 20.40 y 22.50: Notic. Sáb. trasn. 1.15.

★ **GRAND SPLENDID. Santa Fe 1860. 44-0808.** A las 13.5, 15.30, 17.55, 20.30, 23.5 y sáb. trasn. 1.15:
LOLA
P.m.18. Un filme de R.W.Fassbinder. Con Bárbara Sukowa, Mario Adorf, Armin Muller-Stahl, Matthias Fuchs y otros. A las 15.5, 17.30, 20 y 22.35: Notic.

★ **GRAN VICTORIA. Av. de Mayo 882. 34-1493.** Cont. de 8 a 3: Adiós, hermano cruel; Noche de bodas; Los ángeles de Jessie. P.m.18.

★ **IGUAZU. Lavalle 940. 393-9931.** A las 13, 14.55, 17, 19.5, 21.10 y 23.20:
FLASHDANCE
P.m.14. Con Jennifers Beals y Michael Nouri. A las 14.35, 16.35, 18.40, 20.45 y 22.55: Notic. Sáb. trasn. 1.30.

★ **LARA. Av. de Mayo 1225. 38-6966.** Cont. 13.30, 16.10, 19.5 y 22: Los unos y los otros. S.r. Sáb. trasn. Led Zeppelin en: La canción es la misma.

★ **LEOPOLDO LUGONES. Corrientes 1530. 46-8611.** A las 15 y 20.15: "Molière". Dir.: Ariane Mnouchkine. Con el Théatre du Soleil. Pl.: $a 7. P.m. 18.

★ **LIBERTADOR. Ctes. 1334. 40-7443.** A las 13.10, 15.25, 17.50, 20.20 y 22.55:
DESAPARECIDO (MISSING)
P.m.18. Con Sissy Spacek y Jack Lemmon. A las 17.35, 20.5 y 22.40: Notic. Sáb. trasn. 1.20.

★ **LOIRE. Corrientes 1524. 49-1900.** A las 13.25, 15.15, 17.10, 19.15, 21.20 y 23.25:
FLASHDANCE
P.m.14. Un filme de Adrián Lyne, con Jennifer Beals. A las 15, 16.50, 18.55, 21 y 23.5: Notic. Sáb. trasn. 1.15.

★ **LORCA. Corrientes 1428. 40-5017.** A las 13.20, 15.15, 17.15, 19.15, 21.15 y 23.15:
VIVA LA CLASE MEDIA
P.m.18. Un filme de José Luis Garci. A las 14.55, 16.50, 18.50, 20.50 y 22.50: Notic.

★ **LORENA. Corrientes 1551. 46-7501.** A las 13, 15, 16.55, 19, 21.10 y 23.20:
PINK FLOYD, THE WALL
P.m.18. Un filme de Alan Parker, con Bob Geldof. A las 14.45, 16.50, 18.40, 20.50 y 23: Notic. Sáb. trasn. 1.15.

★ **LOS ANGELES 1. Corrientes 1770. 40-3742/45-2405.** A las 13.30, 15.15, 18.45, 20.30 y 22.15:
EL ZORRO Y EL SABUESO
S.r. Hablada en castellano. A las 15.5, 16.50, 18.35, 20.20 y 22.5: Notic.

★ **LOS ANGELES 2. Corrientes 1770. 40-3742.** A las 13.25, 15.20, 17.15, 19.10, 21.5 y 22.55:
POPEYE
S.r. Hablada en castellano. A las 13.15, 15.10, 17.5, 19, 20.55 y 22.45: Notic.

★ **LOSUAR. Corrientes 1743. 40-6100.** A las 13, 14.45, 16.50, 18.55, 21.5 y 23.15:
INSOLITO DESTINO
P.m.18. Con Giancarlo Giannini y Mariángela Melato. Dir. Lina Wermüller. 16.50, 18.45, 20.50 y 23: Notic. Sáb. trasn. 1.15.

★ **LUXOR. Lavalle 669. 392-3893.** A las 13.10, 16.5, 19.20 y 22.30:
LA REPUBLICA PERDIDA
S.r. Documento histórico autorizado queud. no puede dejar de ver. A las 13, 15.50, 19.5 y 22.5: Notic. Sáb. trasn. 1.20.

★ **MAXI 1. Carlos Pellegrini 657. 35-8822.** A las 14.20, 17.10, 20 y 22.45:
DANTON
P.m.14. Un filme de Andrzej Wajda. A las 14, 16.50, 19.40 y 22.25: Notic. Sáb. trasn. 1.10.

★ **MAXI 2. Carlos Pellegrini 657. 35-8822.** A las 14, 15.50, 17.40, 19.30, 21.20 y 23.10:
COMO UN PAJARO LIBRE
S.r. Con Mercedes Sosa, León Gieco, Piero, Charly García y otros. 15.30, 17.20, 19.10, 21 y 22.50: Notic. Sáb. trasn. 1.

★ **METRO. Cerrito 570. 35-4219.** A las 13.45, 16, 18.20, 20.50 y 23:
EL REGALITO
Con Claudia Cardinale y Pierre Mondy. P.m.18. A las 13.30, 15.45, 17.55, 20.20 y 22.45: Notic. Sáb. trasn. 1.20.

★ **METROPOLITAN 2. Corrientes 1343. 40-1064.** A las 13.40, 16.35, 19.35 y 22.35:
FITZCARRALDO
P.m.14. (Un hombre y su coraje más allá de la razón). Con: Klaus Kinski y Claudia Cardinale. Dir. Werner Herzog. 16.10, 19.10 y 22.10: Notic.

★ **MONUMENTAL. Lavalle 780. 393-8865.** A las 13.25, 15.45, 18.10, 20.35 y 23:
EL REGALITO
P.m.18. Con Claudia Cardinale, Pierre Mondy y Clic Goldsmith. A las 13.10, 15.25, 17.50, 20.15 y 22.40: Notic. Sáb. trasn. 1.15.

★ **MULTICINE. Lavalle 750.** Cont. de 8 a 3: P.m.18. Sala 1: El cuerpo de Emmanuelle negra; El bien dotado; La isla de los placeres prohibidos. Sala 2: Pecados de juventud; Uno de nosotros dos... Operación sexo. Sala 3: Fiebre; Furia infernal; Extasis tropical. Sala 4: El sexo y el amor a través de los siglos; Los seductores; El mundo íntimo de la mujer. Sala 5: Intimidades de una cualquiera; La ronda; Póker de amantes para tres.

★ **NORMANDIE. Lavalle 861. 392-1000.** A las 13, 15, 17, 19, 21 y 23.10: Las enjauladas. P.m.18. Sáb. trasn. 1.15.

★ **OCEAN. Lavalle 739. 392-1515.** A las 13, 15, 17, 19.5, 21.10 y 23.15: Nadie es perfecto. P.m.18. Sáb. trasn. 1.30.

★ **OPERA. Corrientes 860. 35-1335.** A las 13.5: 15.30, 17.55, 20.30, 23.5 y sáb. trasn. 1: El poder de la prostitución y el amor...
LOLA
P.m.18. Con Bárbara Sukowa; Mario Adorf, Armin Muller-Stahl y Matthias Fuchs. Un filme de Rainer Werner Fassbinder. A las 15.5, 17.30, 20 y 22.35: Notic. Próximo estreno: "DESNUDO DE MUJER".

★ **PARAMOUNT. Lavalle 845. 392-9999.** A las 13.10, 15.15, 17.15, 19.15, 21.15 y 23.20:
EL CRIMEN DE CUENCA
P.m.18. Con Amparo Soler Leal y Héctor Alterio. A las 14.45, 16.50, 18.50, 20.50 y 22.50: Notic. Sáb. trasn. 1.30.

★ **PARIS. Lavalle 769. 392-2016.** Cont. 13.30, 16.35, 19.50, 23.15 y sáb. trasn. 1.35: BRUCE LEE, EN NUEVA GUINEA; 14.50, 18.5, 21.30 y sáb. trasn. 0.35: EL GUERRERO SILENCIOSO. 13.15, 16.20, 19.40 y 23: Notic. P.m.14.

★ **PLAZA. Corrientes 939. 392-7577.** A las 14.40, 16.50, 19.40 y 22.30: Encuentros cercanos del tercer tipo. S.r. Sáb. trasn. 1.20.

★ **PETIT PREMIER. Corrientes 1565. 46-2113.** A las 13, 15, 17, 19, 21 y 23:
EL DESQUITE
P.m.18. Con Rodolfo Ranni, Julio de Grazia y gran elenco. Un filme de Juan Carlos Desanzo.

★ **SALA UNO. B. Sur Mer 549. 88-9420.** Ciclo de cine alemán. A las 14.50, 17.30, 20.15 y 23: EL TAMBOR. P.m.18. 14.30, 17.15, 20 y 22.40: Notic. Sáb. trasn. 1.15.

★ **SANTA FE I. Santa Fe 1947. 44-8980.** A las 13.25, 15.25, 17.25, 19.25, 21.25 y 23.30:
PINK FLOYD, THE WALL
P.m.18. Un filme de Alan Parker, con Bob Gerdof. A las 13.10, 15.5, 17.5, 19.5, 21.15 y 23.10: Notic. Sáb. trasn. 1.30.

★ **SANTA FE 2. Santa Fe 1947. 44-8980.** A las 13.40, 16, 18.20, 20.40 y 23:
EL REGALITO
P.m.18. Con Claudia Cardinale y Pierre Mondy. A las 13.20, 15.40, 18, 20.20 y 22.40: Notic. Sáb. trasn. 1.20.

★ **SARMIENTO. Lavalle 852. 392-3338.** A las 12.50, 15.30, 18, 20.30 y 23: Los gansos salvajes. P.m.18. Sáb. trasn. 1.30.

★ **SELECT LAVALLE. Lavalle 921. 35-0235.** Cont. 13.20, 16.50, 20, 23.10 y sáb. trasn. 1.20: PECADO CARNAL. 15, 18.20 y 21.30: LUNA DE MIEL PARA TRES. P.m.18

★ **STUDIO. Santa Fe 2541. 821-5845.** A las 14, 16.50, 19.40 y 22.30: LA REPUBLICA PERDIDA. S.r. Un filme de Miguel Pérez. A las 16.35, 19.25 y 22.15: Notic. Sáb. trasn. a la 1.

★ **SUIPACHA. Suipacha 442. 392-1195.** A las 13.30, 15.55, 18.20, 20.45, 23 y sáb. trasn. 1.20: EL AÑO QUE VIENE A LA MISMA HORA. P.m.18. 13, 15.25, 17.50, 20.15 y 22.40: Notic.

ALMAGRO

★ **BIOGRAFO UNO. Corrientes 4636.** A las 17.45, 20.10 y 22.35: Notic. 18, 20.25 y 22.50: Desaparecido. P.m.18. Sáb. y dgo. a las 15.20.

★ **PALACIO DEL CINE. Rivadavia 3636. 982-4818.** Cont. 15.40, 18.30 y 21.35: La República perdida; 15, 18.15 y 21.5: Notic. S.r.

★ **ROCA. Rivadavia 3753. 812-1517.** Cont. dde. las 14: Lola; Parejas amantes. Notic. P.m.18.

BELGRANO

★ **CABILDO. Av. Cabildo 2347. 784-3852.** Cont. 14.45, 16.30, 18, 20, 21.45, 23.30 y sáb. trasn. 1.10: No habrá más penas ni olvido. P.m.18.

★ **FANTASY. Cabildo 685. 771-0686.** Cont. 14.50, 16.30 y 18.10: Notic. y Primaver en color y dibujos. S.r. 20.45 y 22.40: El crimen de Cuenca. P.m.18. Sáb. trasn. 1.15. All that jazz.

★ **G. SAVOY. Cabildo 2829. 781-6500.** Cont. 14.50, 16.35, 18.40, 20.55 y 23: Pink Floyd, the wall; 18.20, 20.25 y 22.40: Notic. P.m.18. Sáb. trasn. 1.

★ **LIDO. Av. Cabildo 3241. 701-2996.** Cont. dde. las 14.30: Carrie; El francotirador. P.m.18.

★ **MIGNON. Juramento 2433. 784-3899.** Cont. 15.10, 17.45, 20.20 y 22.50: Desaparecido; 14.40, 17.15, 19.50 y 22.25: Notic. P.m.18. Sáb. trasn. 1.

BOCA

★ **OLAVARRIA. Olavarría 635. 21-0454.** Cont. dde. las 14.30: Relámpago azul; Síndrome de China. S.r. Sáb. trasn.

BOEDO

★ **CUYO. Boedo 858. 97-6975.** Cont. 15.40, 19.20 y 23: Los aventureros del tiempo; 14.10, 17.30 y 21.10: Viaje al centro de la Tierra. S.r.

★ **GRAN SAN JUAN. San Juan 3246. 97-4293.** Cont. No me toquen la obertura; Una viuda descocada; Hotel de señoritas. P.m.18.

★ **LOS ANDES. Boedo 777. 97-4233.** Cont. 15.10, 19.10 y 23.10: Las enjauladas; 16.40 y 20.40: Los gansos salvajes. Notic. P.m.18.

★ **N. PALACE. San Juan 2461. 941-1723.** Cont. 15, 18.50 y 22.40: Desaparecido; 17.20 y 21.10: Marcado para morir. P.m.18. Sáb. trasn.

CABALLITO

★ **CABALLITO. V.Martínez 52. 431-0052.** Cont. dde. las 15: Los supersabios en las Galaxias; Un viaje de locos. S.r.

★ **MORENO. Rivadavia 5050. 90-4303.** Cont. 16.15, 19.40 y 23.15: No habrá más penas ni olvido; 14.30, 17.45 y 21.10: Plata dulce. P.m.18. Notic.

COLEGIALES

★ **ARGOS. F. Lacroze 3455. 854-0673.** Cont. dde. las 14.40: Lola; Parejas amantes. Notic. P.m.18.

★ **ATALAYA. Córdoba 4633. 773-0700.** Cont. 16.10, 19.20 y 22.30: Historia de un amor prohibido; 14.30, 17.40 y 20.50: Intimidades en una cárcel de mujeres. P.m.18. Sáb. trasn.

★ **RIALTO. Córdoba 4287. 86-8764.** Cont. 16, 19.20 y 22.40: El desquite; 14.25, 17.35 y 21: Los piolas no se casan. Notic. P.m.18.

FLORES

★ **AUDITORIO SAN ROBERTO. Bolivia 667. 612-0084.** Sáb. y lunes cont. dde. las 16: Los Muppets en Nueva York; Cinco locos en la Antártida. S.r.

★ **CONTINENTAL. Carabobo 945. 631-2218.** Cont. 18 y 22.30: Deseos prohibidos; 16.30 y 21: El regreso del exorcista; 15 y 19.30: El pecado se sirve caliente. P.m.18. Sáb. trasn.

★ **FENIX. Rivadavia 7802. 612-8858.** Cont. dde. las 14: El increíble Hulk; Trintiy va a la guerra. S.r.

★ **GRAN RIVADAVIA. Rivadavia 8636. 69-1356.** Cont. desde las 14.30: Las angustias del doctor Mel Brooks. Volver a empezar. P.m.14. Sáb. trasn.

★ **GRAND PRIX. Gaona 3263. 59-2551.** Cont. 14.50, 17.20, 19.55 y 22.25: La República perdida. S.r.

★ **LOPE DE VEGA. Lope de Vega 1744. 567-4343.** Cont. 15.10, 18.50 y 22.40: No habrá más penas ni olvido; 16.40 y 20.45: Plata dulce. P.m.18. Sáb. trasn.

★ **PUEYRREDON. Av. Rivadavia 6871. 612-0389.** Hoy a las 21.30 en escena: MARIA MARTHA SERRA LIMA. Actuación estelar de la consagrada cantante.

★ **SAN JOSE. Rivad. 7350. 611-5989.** Cont. dde. las 14: Con mi mujer no puedo; Furia en la isla; Desnuda en la arena. P.m.18.

★ **SAN MARTIN. Av. Rivadavia 7060. 612-5416.** Cont. dde. las 13.30: Marcado para morir; El implacable. P.m.14. Sáb. trasn. 0.30.

LINIERS

★ **GRAN LINIERS. Avda. Gral. Paz. 44.** Cont. 15.50, 19.20 y 22.50: Flashdance; 14, 17.30 y 21: Y... ¿dónde está el piloto? II. P.m.14.

★ **GRAN ODEON. Montiel 160. 641-7673.** Cont. 14.50, 18.40 y 22.25: Los aventureros del tiempo; 16.45 y 20.35: Invasión a la Tierra año 2150. S.r.

★ **MARTIN FIERRO. Avda. Gral. Paz 47.** Cont. 15.50, 19.20 y 22.50: Historia de un amor prohibido; 14, 17.35 y 21.10: La orgía. P.m.18.

MATADEROS

★ **ALBERDI. Juan B. Alberdi 6169. 68-0496.** Cont. 14.40, 18.40 y 22.30: Las enjauladas; 16.20 y 20.20: Los gansos salvajes. P.m.18.

★ **EL PLATA. J. B. Alberdi 5751. 68-1118.** Cont. 16, 19.30 y 23: Los aventureros del tiempo; 14.30, 17.45 y 21.20: Viaje al centro de la Tierra. S.r. Sáb. a las 21.30 en escena: M.M. Serra Lima.

★ **GRAN LUGANO. Murguiondo 4062. 601-3457.** Cont. dde. las 14.45: Notic. La República perdida. S.r.

★ **JORGE NEWBERY. Ex Lugano I y II. 601-3457.** Cont. dde. las 14.30: Relámpago azul; Síndrome de China. S.r.

ONCE

★ **LORIA. Rivadavia 3058. 87-1436.** Cont. 14.30 y 19.30: La noche viene movida; 16 y 20.55: Sentimental; 17.50 y 22.45: El grito de Celina. P.m.18.

★ **MAJESTIC. Pueyrredón 230. 87-9636.** Cont. 13.50, 17.5, 20.20 y 23.30: Historia de un amor prohibido; 15.25, 18.40 y 21.55: Intimidades en una cárcel de mujeres. P.m.18. Sáb. trasn.

VILLA DEL PARQUE

★ **BERNASCONI. M. Sastre 3195. 50-6462.** Cont. 14.15, 18.25 y 22.35: Más allá del honor; 16.30 y 20.30: Alien, el octavo pasajero. P.m.18.

★ **PARQUE. Cuenca 3250. 50-4448.** Cont. dde. las 14.30: Flashdance; Tiburón II. P.m.14.

VILLA DEVOTO

★ **ACONCAGUA. Av. Gral. Mosconi 3260. 571-5208.** Cont. dde. las 14.30: Será justicia; El joven Frankenstein.

★ **EUROCINE. Nueva York. 3334. 50-1443.** Cont. 16.45, 19.50 y 23.10: No habrá más penas ni olvido; 15, 18.10 y 21.20: Los doctores las prefieren desnudas. P.m.18.

VILLA URQUIZA

★ **25 DE MAYO. Triunvirato 4438. 51-1859.** Cont. 14.20, 18.20 y 22.20: Los aventureros del tiempo; 16.30 y 20.30: Viaje al centro de la Tierra. S.r.

★ **GRAN URQUIZA. Bauness 2506. 51-2135.** Cont. 14.20, 17.10, 19.50 y 22.50: La amante prohibida; 15.50, 18.40 y 21.30: Las horas desnudas. P.m.18. Sáb. trasn.

GRAN BUENOS AIRES

★ **AVELLANEDA. Colonial.** Super Decamerón Nº 3; Irresistible caradura; Amores de vampiros. P.m.18.
—Gral. Roca. La karateca del kung fu; Trintity y los compañeros del diablo; Carnada humana.
—Maipú. Las enjauladas; Los gansos salvajes. P.m.18.
—Mitre. Flashdance; Y... ¿dónde está el piloto? II. P.m.14.
—San Martín. Los aventureros del tiempo; Viaje al centro de la Tierra. S.r.

★ **BELLA VISTA. Gran Pacífico.** Las enjauladas; Los gansos salvajes. P.m.18.

★ **CASEROS. Paramount.** Insemnoide; Perversión macabra. P.m.18.

★ **CIUDAD DE SAN MIGUEL. Mayo.** Los aventureros del tiempo; Invasión a la Tierra año 2150. S.r.
—San Miguel. Flashdance; Engáñame si puedes. P.m.14.

★ **CIUDADELA. Nuevo Ciudadela.** Hotel de mujeres; Los juegos del sexo; La guerra de los sostenes. P.m.18.

★ **LA TABLADA. Martín Güemes.** Fiebre del sábado por la noche; Flashdance. P.m.14.

★ **LOMAS DE ZAMORA. Avenida.** Flashdance; Engáñame si puedes. P.m.14.
—Coliseo. Noche de brujas II; Mala pata. P.m.18.
—Español. Insólito destino; Rambo. P.m.18.
—Gran Lomas. Los cuentos de Andersen; Las aventuras de Alicia en el país de las maravillas; La princesa encantada. S.r.

★ **MORON. Achaval.** La orgía; Intimidad ultrajada. P.m.18.
—Morón. Insólito destino; Rambo. P.m.18.

★ **QUILMES. Cervantes.** Flashdance; Engáñame si puedes. P.m.14.
—Moderno. Insólito destino; Rambo. P.m.18.

★ **RAMOS MEJIA. Gran Belgrano.** Los aventureros del tiempo; Invasión a la Tierra año 2150. S.r.
—San Martín. Desaparecido; Victor-Victoria. P.m.18.

CRONICA, Edición de la Mañana. Registro de la Propiedad Intelectual Nº 188.181. Director: Mario Alberto Fernández.
Redacción, Administración y Publicidad: Azopardo y Garay. Teléfonos: 361-1001/1051.

ENTREGA DEL PODER: "HAY CONTACTOS"

El Gobierno Dialoga con Luder y Alfonsín: "Cuanto Antes"

El gobierno inició ya los contactos con los allegados a los candidatos presidenciales **Italo Luder y Raúl Alfonsín** ante quienes efectuó consultas acerca del adelantamiento de la fecha de la entrega del poder y trató detalles referidos a la transferencia del gobierno, informó ayer una fuente política segura.

Uno de los más íntimos colaboradores de **Alfonsín** reveló ayer que funcionarios del Ministerio del Interior se entrevistaron con dirigentes del radicalismo y del peronismo para sondear las posibilidades operativas en que se encuentran los dos partidos para hacerse cargo del gobierno en caso de ganar las elecciones.

"En realidad —dijo la fuente— **vinieron a invitarnos, en nombre del subsecretario de Interior, a mantener una reunión para tratar el adelantamiento de la fecha de la entrega del gobierno y a consultarnos en qué momento estaríamos en condiciones de hacernos cargo de él".**

El dirigente aseguró que la respuesta fue que **"si el motivo de la entrevista era tratar la fecha del traspaso del poder, no valía la pena realizarla ya que nosotros estábamos en condiciones de asumir el gobierno en forma inmediata".**

Dijo después que los funcionarios del Ministerio del Interior preguntaron si **Alfonsín,** en caso de ganar las elecciones no iba a tomarse un tiempo para realizar una gira por el exterior, tal como lo hizo el ex presidente **Arturo Frondizi** antes de asumir el gobierno, a lo que se le respondió que **"las circunstancias ahora son muy distintas y exigen que el presidente constitucional asuma el poder cuanto antes".**

Puntualizó que la intención de los funcionarios era saber con certeza en qué fecha el radicalismo estaba en condiciones de hacerse cargo del gobierno a los efectos de adelantar el cronograma establecido respecto a la entrega del poder.

Fuentes oficiales por su parte, admitieron **—ante una consulta periodística—** la existencia de esos contactos y adelantaron que es intención de las autoridades militares efectuar el traspaso del gobierno **"cuanto antes, dentro de los condicionamientos de orden técnico existentes".**

Aunque declinó confirmarlo, admitió como **"posible"** que la transferencia del gobierno se realice el 20 de diciembre, tal como lo han venido anticipando numerosas versiones e incluso lo afirmó el ministro del Interior.

Por otra parte, los secretarios generales de las Fuerzas Armadas —general **Mario Piotti,** vicealmirante **Joaquín Gómez** y brigadier **Alberto Simari**— evaluaron con el secretario general de la presidencia, general **Jorge Marque,** las conversaciones mantenidas con los dirigentes que trabajan en contacto directo con los dos candidatos con posibilidades de ganar en las elecciones del domingo, dijeron fuentes castrenses.

El resultado de esta evaluación será elevado a los miembros de la Junta Militar, quienes serán en definitiva los que decidan la fecha en que se realizará el traspaso del gobierno.

HASTA EL OBELISCO SE ACOSTO PARA QUE PASEN

Fervor, alegría y una voluntad de participar sin claudicaciones, aunque haya que llevar el hijito a babuchas.

El cruce de los vehículos llevaba al saludo espontáneo acompañado de un acto de fe, la clásica "V" de volveremos.

Un inmenso camión, en el cruce de la 9 de Julio con la Autopista, arriba con su carga de entusiastas peronistas, al acto.

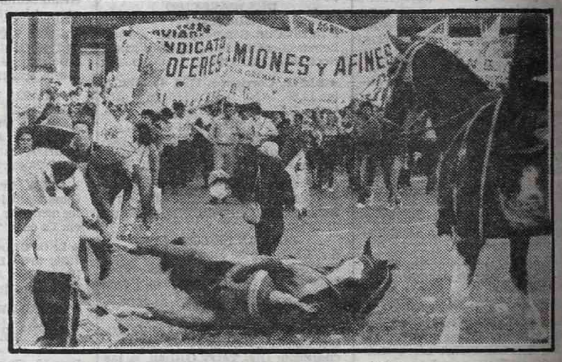

El caballito, cansado de la larga caminata, decidió tomarse un respiro retozando en el césped.

Frigerio Replica a Luder

El candidato presidencial desarrollista, **Rogelio Frigerio,** criticó recientes declaraciones de Italo Luder con respecto a la posición del MID en 1973 y afirmó que **"no hace falta remontarse a la historia reciente para reconocer la identidad profunda de los dirigentes peronistas y radicales".**

Frigerio respondió a una declaración efectuada por el candidato peronista donde éste **"lamentaba que recién ahora el desarrollismo haya descubierto que no existen diferencias entre el peronismo y el radicalismo y que no lo hiciera cuando en 1973 fue nuestro socio político en el FREJULI".**

"Luder —respondió Frigerio en una declaración escrita difundida aquí— **olvida que el FREJULI fue convocado en 1972 por el general Perón en base al documento** 'la única verdad es la realidad' **que incluía las propuestas fundamentales del desarrollismo".**

"Luder —continuó— **olvida que ese no fue el programa que se aplicó en 1973 sino los planteos de** 'La hora del pueblo' **compuesta básicamente por peronistas y radicales".**

"Luder olvida que la política de José Ber Gelbard del 'Pacto Social' **y de la** 'Concertación' **fue defendida en el Congreso con igual énfasis por los legisladores peronistas y radicales"** y añadió que **"la bancada desarrollista dentro del bloque del Frejuli fue la única que se opuso decididamente al** 'pacto social' **para postular en cambio una política rotunda de desarrollo nacional".**

"Como se ve —señaló Frigerio— **no es nueva la complicidad entre los dirigentes peronistas y radicales para aplicar una política que posterga y reprime las aspiraciones populares".**

Con referencia a la Multipartidaria, Frigerio sostuvo que **"todos sus miembros coincidimos en el programa inicial de 1981 que recogía lo esencial de las postulaciones desarrollistas".**

BOLETAS FALSIFICADAS EN LA PROVINCIA: DENUNCIA RADICAL

LA PLATA, 28 (Télam).— El presidente de la Junta Central del Radicalismo Platense, escribano **Carlos Chertkoff,** denunció esta tarde que circulan en esta ciudad boletas electorales con el número 2, que llevan impresa la fórmula de la UCR **Alfonsín-Martínez.**

Recordó, en consecuencia, que el binomio presidencial y todos los candidatos radicales están incluidos en la lista Nº 3.

En conferencia de prensa, ofrecida en la sede central partidaria de La Plata, el escribano Chertkoff indicó que con esta maniobra que tiende a confundir al electorado, se pretende anular los votos de quienes sufragen con esas boletas.

● ACUSACION AL JUSTICIALISMO

Preciso también, que según denuncias recibidas, esa maniobra proviene de algunos sectores del justicialismo, que invalidando votos de esta manera, obtendrán algún tipo de ventaja en los próximos comicios generales, por lo menos lo que respecta a la ciudad de La Plata.

Señaló además, que boletas en estas condiciones se han distribuido a afiliados de la zona céntrica platense y de la localidad de Villa Elisa, de acuerdo a las investigaciones realizadas hasta el momento.

No obstante este ilícito proceder, el escribano Chertkoff aseguró el triunfo electoral de la Unión Cívica Radicla y citó a la ciudadanía de La Plata a reunirse frente a la sede la junta central de la UCR, ubicada en la calle 48 entre 5 y 6, una vez conocida nuestra victoria.

Rechazan Pedido Peronista

LA PLATA, 28 (De nuestro corresponsal).— La Junta Electoral Nacional de la Provincia de Buenos Aires, integrada por **Carlos Herrera, Gustavo de la Serna y Alfredo Gambier Ballesteros,** rechazó hoy el pedido presentado por los apoderados del justicialismo provincial de que se habilitaran mesas especiales para que mañana pudieran votar los ciudadanos que no fueron incluidos en los padrones electorales. El organismo oficial fundó su rechazo en el hecho de que tal posibilidad **no está prevista** en el Código Electoral Nacional.

● IRREGULARIDADES

El presidente del Congreso Justicialista de la Provincia de Buenos Aires, **Rubén Sarboli,** y el vicepresidente del mismo congreso, **Norberto Imbelloni,** hicieron pública ayer una denuncia de fraude electoral gestado **"entre personeros del régimen militar y los enemigos de la patria y aliados de las multinacionales".**

El comunicado dado a publicidad al respecto indicaba que el Consejo Justicialista bonaerense, por su parte, había presentado por medio de sus apoderados la denuncia y documentación probatoria de las irregularidades que dan lugar al fraude y responsabilizado por ello a la justicia electoral para el caso de que se negara a habilitar mesas en los siete juzgados federales que cubren los 125 distritos electorales bonaerenses.

"Se trata con esto de facilitar la emisión del sufragio a todos aquellos ciudadanos que no figuran en el padrón general, la mayoría de los cuales son afiliados justicialistas", añadía el comunicado. El pedido presentado por los apoderados justicialistas señalaba que las urnas especiales solicitadas debían permanecer cerradas hasta que se comprobara si los votantes lo habían hecho una sola vez o dos, y, en este último caso, se debía eliminar por azar uno de los votos emitidos.